工商晚報
THE KUNG SHEUNG EVENING NEWS
督印及承印 工商日報有限公司
香港灣仔分域街十八號
新聞紙第一零二七四號
出紙兩張售價壹毫
中華民國五十九年八月十九日 星期三 農曆庚戌年七月十八日 第一頁

股市行情 落第二頁

英下院大起恐慌

【倫敦十八日路透社電】英國下議院炸彈驚魂，於今日提高官員們的恐懼，以爲倫敦將會變成爲愛爾蘭紛爭事件的一個戰場。

一個名匿話報告下議院有炸彈後，警方在院內搜索，但並無發現，由於國會休假，故下議院充滿遊客。這一次驚慌發生於兩顆炸彈在過去兩日爆炸之後。最近的一次爆炸是在倫敦西端的西班牙伊伯利亞航空公司辦事處內發生。這一家航空公司爲什麼是愛爾蘭極端分子的一個目標，其理由雖難明白，但警方並未勾消這爆炸是非法的愛爾蘭共和國陸軍的所爲。昨日，操縱愛爾蘭的匿名人曾首度用電話警告說是一顆炸彈將於日裡爆炸。

星期一晚，倫敦西端一家戲院內有炸彈一枚。這炸彈爲一雙年青伴侶用袋帶走，幾分鐘之後，炸彈在他們汽車爆炸，他們遭受重傷。警方相信：這一枚炸彈是由愛爾蘭共和軍所放置的。警方相信這事可能是象徵一種新暴力運動的開端，藉以促成結束英國對於北愛爾蘭六郡的管治。昨晚，警方搜查倫敦西區一間房屋，並搜出步鎗、手鎗、左輪鎗、手提機鎗和彈藥。最初，警方以爲是運往北愛爾蘭供愛爾蘭共和國軍使用者，但後來則未能斷定。

小評
從速恢復調景嶺巴士綫

巳經停止行走了三年多的調景嶺綫巴士，本報先後接獲該區居民投訴多宗，籲請九巴當局，以利便該區交通，恢復行駛，中間，亦曾經得九巴以該綫道路不適宜行車作爲解釋。我們深覺九巴對該綫行車的處置，實在令到該區萬餘居民深感失望。

按調景嶺與彩虹村間的交通綫，過去原有三十號綫巴士行走，在三年前暴亂時期才告停駛。則所謂道路不適宜行車一節，殊難自圓其說。何況關於該綫道路，當局曾於去年在安達臣道動用巨款修築改善，現在路面，已比以往行走巴士時，加寬了許多，其間道路，或稍有崎嶇不平，但「路是由人行出來的」，祇要事實有所需要，相信工務當局自會因應環境，加以修築，以利行車。

目前調景嶺已有三間中學，約十間小學（包括政府補助中學及津貼小學），更有一間頗具規模的肺病療養院，居民已超過十萬人。九巴對於該綫交通，似不應忽視，亦責無旁貸。希望九巴當局，考慮恢復該綫行車問題，更希望有關當局，考慮恢復該綫行車問題。我們希望調景嶺居民，不致長期受到交通上的困擾，更不應受到交通服務上的冷落。

今晨大雨滂沱小巴青山道失事
撞向石壆 八人受傷

【本報訊】在今晨大雨滂沱之際，新界青山道近荃灣附近，發生一宗交通意外事件。一輛小型巴士突然失去控制，撞向碼頭附近，引致車上八名男女受傷。

據悉：今晨八時十分，正在滂沱大雨之際，一輛小型巴士由九龍沿新界青山道向新界方面開去，當駛至荃灣近大朗街附近時，可能因天雨路滑，致突然失去控制，撞向路旁一個石壆，引致車上七名乘客（五男兩女）及一名男性司機受傷，稍後同被送往伊利沙伯醫院留醫。

八名傷者：㈠朱棣基，卅五歲，男性，司機。㈡伍方，卅八歲，男。㈢唐石丹，四十二歲，男。㈣周創才，廿一歲，男。㈤潘清家，四十一歲，男。㈥周漢生，三十歲，男。㈦李紅娣，三十八歲，女。㈧彭秀春，六十歲，女。（上述姓名均屬譯音）。

涉嫌殺神女 英兵今提堂

涉嫌在謝斐道謀殺神女的英兵今晨由囚車解往法庭時攝。

【本報訊】一名英籍士兵，涉嫌在謝斐道謀殺一名神女案，今晨在銅鑼灣裁判司署提堂，控方請准將是案押候兩日，以待進一步調查。被告暫無需答辯。被告佐治．丹尼斯和夫，廿一歲，英陸軍威靈頓公爵兵團士兵，被控在本月十八日在灣仔謝斐道七十三至七十五號梯間，謀殺女子陳惠珍。

汪倩儀被殺案 陳啓倫解高院

【本報訊】大學預科女生汪倩儀在堅道一幢樓宇被殺案，初級偵訊今晨正在西區法庭審結。法官裁定被告陳啓倫表面証據成立，定下月解高院定讞。被告男子陳啓倫，廿四歲，住堅道七十三號C座五樓，象牙雕刻工人。被控七月廿六日在上址謀殺女子汪倩儀。

少女被控藏毒

【本報記】一名十九歲少女因涉嫌藏有迷幻藥，日前被警方拘捕，以一百八十元担保出外，原定今日在九龍法庭提控，但她今晨未見到庭，法官除下令將她拘捕，並命將保款充公。被告女子劉小闌，十九歲，住海防大廈，被控在八月十一日在尖沙咀警署內非法藏有一粒迷幻藥。

偷出境擬赴日本 男子判坐牢一月

【本報訊】一名男子被控偷渡出境赴日，今晨在銅鑼灣法庭提控，被告認罪，判囚一月。被告：賴明，四十四歲，潮州人，無職業，住大角咀道八十五號，被控於本月十八日而未經船長同意潛登「偉大的航行者」號偷渡，航離港赴日，被告認罪。

男子被控藏械 押候三日審判

【本報訊】一名二十六歲男子，涉嫌「無牌藏械」，今早在北九龍裁判司署提堂，法官將案押候三日，交由警方看管，並繼續作進一步調查嫌犯身世。

汝洲街製衣廠失火 三十人困火場
由消防員救出無人受傷

【本報訊】深水埗汝洲街二三七號至二四一號四樓大凌製衣廠，今晨發生一宗三級火警，燃燒兩小時多後始被撲滅，在火勢最猛烈時曾一度有三十餘人被困火場。消防當局曾派出十二隊戴有氧氣筒的煙霧隊消防員進入現場搶救被困者，終將三十多名被困火場者安全救出。無人受傷，只焚去部份機器及製成品。

據悉：上址乃一幢十二層高的樓宇，火警發生於今晨一時二十分左右，有人發現上址四樓有濃烟及火舌吐出，即撥電報警，消防員馳至現場展開救援。起火現場乃一家製衣廠，故在起火後，發出大量濃煙，搶救工作甚爲困難。火警至今晨二時廿三分升爲三級火警。

火警發生後，留在廠內工作的多名工友立即奪門而逃，但由於去路被火勢截斷，故他們只能大聲呼救，並各自尋路逃生，一時秩序大亂。消防指揮人員睹狀，即派出十二隊戴有氧氣筒的消防員進入現場救出。

火勢於三時零八分受控制，在三時四十七分被撲滅，火警共燒逾二個半小時，幸消防人員搶救及時，無人受傷，但發生火警的大凌製衣廠損失極重，大批棉織製成品及製衣機器被燒毀。至於起火原因，消防人員尚在調查中。

據該樓居民表示：發生火警的大凌製衣廠，東主姓潘，僱有三十多名工友，平時夜後是沒有工友在上址開工的，可能由於趕貨，故昨夜有五名工友加班，於今晨一時許，同樓居民忽聞呼救聲，遂由夢鄉驚醒，背着子女奪門而逃，情形十分狼狽，幸消防員搶救及時，無人受傷。

十遊客樹下躲避大雷雨 閃電燒去他們衣服 全身赤裸而有受傷

【義大利，特倫多十八日路透社電】一場閃電今日在此間燒去一羣爲數十人的西德和法國遊客的衣服，當時正值大雷雨，他們躲在一棵樹之下，但當衣服被電擊燒去後，他們除了全身赤裸外，據報沒有受傷。

教育司擬訂「模範合約」
規定私校教師最低薪酬與及保障
古茂建鄭潤才表示贊同 認爲對勞資雙方有好處

【本報訊】教育司署現正設計一種模範合約，目的在改善私校教員之可耻工作環境，供私校校主、教員簽訂。此新合約係約束雙方者，規定教師應得之最低薪金；及僱用保障條件。現時私校教師，有月薪低至二百元者，且毫無保障。

模範合約之草擬，係香港教師會於去年十月所建議者。教育司署於是進行草擬，並將草稿知會各有關團體，請加批評與建議。相信一俟決定，今後所有私立學校及津中學校，均須遵守。

香港教師會會長古茂建表示：由於部份教師薪俸不合理，或部份教師簽約後，並不履行約中所言，使方與教師雙方都有極大的損失，所以去年向教育司署提出該項建議，表示：小學教育最少底薪應由三百元起；中學一、二年級教師則爲五百元；更高年級者則爲七百元。

該會又建議：校方應付教師每年十二月薪金，而不得付十個月或十一個月。

古建又說：今年各學校校聯會及香港教師會等機構分別向教育司署呈遞其意見。現已由教育司署翻譯後遞最高當局參考內容獻及教師薪俸的合理化；和教師違約的處理。

古會長希望最遲能在九月前有所決定，但君情形，該計劃未必能在下學期開始實行。

德明中學校長鄭潤才會長在接受本報記者，就上述「模範合約」問題訪問時指出：該「模範合約」於較早時期，已在教育司署共同討論過，當時提出此方案之際，並沒有遭到任何反對。他說：實際上目前所有私校名願意與教師之間簽訂合約，因爲如此雙方面俱可以減少不必要的紛爭。

教育司署發言人今晨表示：此一「模範合約」目前仍在草擬中，故此未報告有關具體的內容。

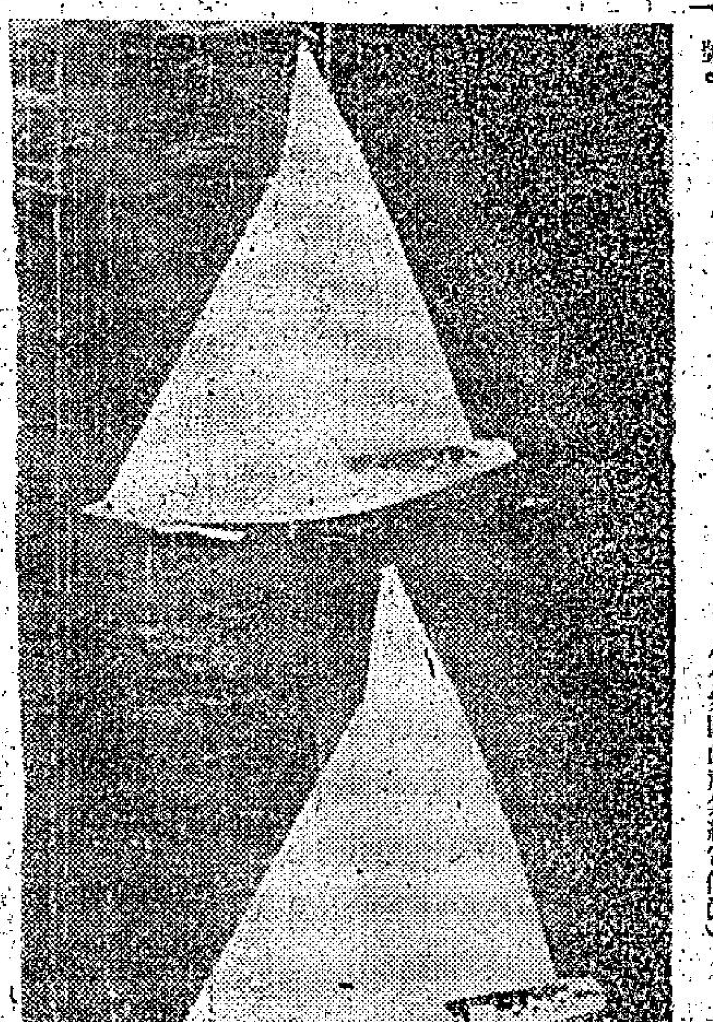

一帆風順

八月十八日在開始競賽之時平排的情形。它們是國際美國盃帆船葛佛利號（上）和哈里達治號，於競爭衛冕下月舉行的美國盃的代表權。於八月十八日的另一場競賽中，英特比號對維里安號。（合衆國際社無線電傳眞）

中國人赴菲入境証 馬尼剌當局予放寬

【本報訊】菲律賓業已放寬我國人赴菲訪問之入境簽証。以前，由於菲律賓欲將二千七百華人遞解出境問題，致對華人入境旅行，諸多限制。現時，中國人由台赴馬尼剌開會議，祇要事前知會菲移民局，即不須辦入境簽証。但彼等之名字必須列於參加會議名單中，並須遞交移民局。同時，主持會議之團體、商行或個人，須保証彼等必須於二十一日內離境。彼等不再需要打指模，亦不需繳現金三千元担保。但此項放寬措施，祇適用於菲律賓並無「毀損名譽」情報之人。

兩股風暴已遠遠吹去
今日間中有驟雨 下午時分見陽光

【本報訊】天文台報告：今晨六時，一股熱帶低氣壓，正集結在海南島之西南，即離峴港約一百一十哩，向西或西北偏西移動，並以時速十二海里，向越南海岸吹去。同時，熱帶風暴「安妮絲」正集結在太平洋海面，在沖繩島之東南偏東六百哩向西北移動，並以時速八海里向日本之南部吹去。天文台預測：今日吹和緩東風，晨早天色密雲，間中有驟雨，下午部份時間有陽光，天氣炎熱，氣溫將達攝氏三十一度，今晨十時，天文台所紀錄得之氣溫爲攝氏表廿八度，濕度爲百分之八十五。

師爺經紀訛詞 攬掂住廉租屋
東窗事發先後解上法庭

【本報訊】兩名男子涉嫌詐謀稱某律師樓師爺，可以二千元即代攬掂入住廉租屋，向人騙款。日昨先後爲警方人員拘捕。據說其中一人是某律師樓師爺；另一人則爲經紀。

據該消息來源指出：在過去一年多以來，有人四出向人游說，謂一位在某律師樓工作的師爺，有辦法可代攬掂入住廉租屋問題，但須付代價二千元，同時，只須先付上期一千元，餘款事成後再繳交。直至最近，一名經紀人總上案始被揭發。警方人員在經過調查訪後，終將兩名男子拘捕，其中何姓男子昨日已解控法庭，官判時將於今日解控法庭。

夏季大減價 送贈券

女裝	原價	減售
德國名廠皮鞋	$62.00	$12.50
美國名廠皮鞋	33.00	9.50
美國名廠拖鞋	33.00	22.00
美國名廠T恤	30.25	12.50
美國名廠T恤	44.00	19.50
美國名廠T恤	82.50	39.50
美國名廠泳衣	148.50	99.50
美國名廠泳衣	137.50	89.50
德國名廠泳衣	95.00	65.00
澳洲名廠襯衫	75.00	45.00
美國名廠襯衫	170.00	65.00
美國名廠西褲	100.00	65.00
美國名廠襯衫	82.50	45.00
美國名廠外衣	55.00	29.50
澳洲名廠西褲	55.00	29.50
美國名廠西褲	77.00	55.00
英國名廠迷你恤衫	58.50	28.00
男		
意大利名廠皮鞋	65.00	48.00
美國名廠皮鞋	145.00	98.00
棉的確凉西褲	24.50	19.50
棉特麗綸西褲	28.50	19.50
新花睡衣褲	17.50	14.50
新花內短褲	4.80	3.80
英國名廠尼龍襪	4.50	3.50
美國名廠柯綸襪	8.00	5.00
美國名廠T恤	33.00	19.50
美國名廠賓綸T恤	55.00	39.50
美國名廠泳褲	27.50	22.00
美國名廠泳褲	33.00	26.00
德國名廠皮帶	45.00	29.50
美國名廠皮帶	22.00	15.00
英國名廠領帶	15.00	9.00
瑞士名廠領帶	13.50	9.00
意大利名廠領帶	29.00	19.00
美國名廠上等恤衫	37.00	29.00
美國名廠運動恤	75.00	29.50
美國名廠運動恤	52.00	27.50

藝術燈飾 名貴傢俬 新花簾布
款式多・品質靚・請速選購

龍子行
名貴百貨公司

香港：龍子行大廈 大道中三十九號
九龍：美麗華酒店地下 彌敦道一三四號

環球戲院
天 歌藝團
電視、唱片紅星：
劉鳳屏小姐

每晚兩場
長駐演唱
H·752440 H·722085

統營國際性運輸業務
航空貨運
海陸貨運
代辦一切出洋行李寄運手續
忠誠服務 快捷依時
歡迎電話查詢及委托
協盛航空貨運有限公司 總經理麥大偉謹啓
INTERNATIONAL AIR FREIGHT LTD.
香港德輔道中141號國際大廈(17)字1706室
電話H410882 H450004 H450005

快樂旅行社主辦
暑期台灣觀光團
台灣 八月廿七日 九月三日 十月二日 出發
代辦台灣出入境證
附設電子影印每張五毫
代售美國學生廉價機票
地址：香港德輔道中五十一號其昌人壽大廈四〇四室至四〇五室（電梯按4字）

以投訴埃置飛彈圖破壞停火
美派偵察機沿運河 調查雙方休戰實況
以強調未獲確實答覆前不舉行會談
蘇揚言龐大軍援阿剌伯圖迫以屈服

【華盛頓十八日路透社電】美國國務院今日透露：高飛的美機正沿蘇彝士運河進行偵察工作，來調查埃及和以色列對休戰協定的遵守情況。

發言人麥克羅斯基發表了美國官方第一次承認在監督停火所擔當的角色。

他又指出國務院已對以色列指摘埃及觸犯停火建築飛彈基地達成協議。

他說：以色列駐美大使拉賓，今日已獲得通知有關國務院否認於明日發表關於以色列指摘的聲明的內容。

但觀察家們說：除非於過去兩天發現到新証據，否則國務院極可能祇是堅持於上星期日發表的聲明的立場，他曾指出不容易証實或否定這些指摘。

【耶路撒冷十八日合衆國際社電】政治人士今日說，以色列仍期望美國於數日內回復其對埃及與蘇聯破壞蘇彝士停火的指摘。

他們說，雖然美國向以色列大施壓力，但以色列在接獲回覆之前將不派出代表參與在聯合國中東和平大使雅林主持下的會談。

以色列報紙今日以頭條列出華盛頓和紐約記者的報導，謂美以關係達到空前緊張的。

【華盛頓十八日法新社電】以色列駐華盛頓大使里賓將軍今日與美國副國務卿西斯科討論埃及破壞蘇彝士運河停火。

里賓對記者說，自停火於八月七日午夜開始以來，埃及在距運河不到五十公里設立若干防空飛彈部隊。

國務院人士說，美國偵察機在運河附近高空監察停火。埃及否認這些飛行，同時美國並不反對蘇聯在運河附近作同樣的飛行。

【莫斯科十八日美聯社電】蘇聯於星期六說，它對阿剌伯國家的龐大軍事援助，迫使以色列屈服，並已在中東區內導致和平途徑。

蘇聯政府消息報的評論說：蘇聯在中東的武器，已向「侵略者」顯示，他們欲將阿剌伯歷史上的時針扭轉至回復殖民地的時間之企圖，是徒勞無功的」。

該報於停火生效以來發表討論中東問題的評論中說：「我們知道，阿剌伯國家的獨立愈堅強，則中東之和平亦愈可靠，世界和平亦將愈受其利。」

這評論警告以色列之極端分子說，如果要達到政治上的解決，則必需盡力以求爭取，戰爭必須摒棄。

柬國計劃十月初宣佈成立共和國
兩遠洋輪首次抵金邊

【金邊十九日路透社電】柬埔寨政府計劃於十月初宣佈該國爲一共和國，把該國的君主政制廢除，自錫漢諾克於三月被推翻以來首次加以修改。

官方「高棉通訊社」昨日說，諾爾總理於週末在柬埔寨電台的廣播中對人民說，新共和國的形式正在討論中。

目前錫漢諾克在北平仍擁有其流亡政府，但他的母親科沙馬克女皇仍坐在他於一九五五年讓出的皇座。

在廣播中，該通訊社報導他的話說：「我們等至十月才宣佈該國爲共和國，這是因爲我們要一項爲國會知識分子中央委員會所接納的憲法。」

【金邊十九日合衆國際社電】兩艘遠洋貨船於星期二晚間抵金邊。灣港當局說：這是自錫漢諾克被推翻以來的首次。它們的抵達表示補給品開始穿過越共出沒的湄公河運抵金邊。

日外相訪印度·會晤甘地夫人

日本外相愛知揆一於本月十八日在新德里會晤印度總理甘地夫人。

沖繩島政府揚言尖閣羣島屬琉球

【沖繩島那霸十八日合衆國際社電】沖繩島政府主席屋良朝苗今日說，他將於不久發出正式聲明，在台灣附近的尖閣羣島是琉球羣島的一部份，並將於一九七二年與沖繩島一起歸還日本。

他說：這正式聲明之將發出，是答覆中華民國政府的一份宣佈，即是說，它已許可一家美國商行（太平洋海灣公司）在尖閣羣島附近以水域探測石油的權利。日本政府已經向台灣提出正式抗議，聲言尖閣羣島是在沖繩島政府管治之下。

良朝苗說：他的政府已經接納三家沖繩公司在該引起糾紛的群島探採石油之申請。

玉婆第四任丈夫
歌影星愛迪菲沙向法院申請破產

【波多黎各·聖胡安十八日合衆國際社電】一九五〇年代的青年偶像、玉婆伊莉莎白泰萊的第四任丈夫歌影星愛迪菲沙，於星期一日在美國地方法院提出一項破產的請求。

愛迪菲沙在申請書中揚言負債九十一萬六千三百美元，而他在美國銀行中所持有的公債則祇值四十萬美元，他聲稱住在聖胡安。

埃及以牙還牙
拘伊國駐開羅人員

【巴格達十八日法新社電】巴格達電台今日報導，埃及當局昨晚拘捕伊拉克駐開羅新聞中心主任旦城。

電台又說，伊拉克駐埃武官辦公處的兩名僱員被綁架，同時埃及秘密警察於日前拘捕阿塞山大學的一名伊拉克學生，作爲對付僑居阿聯的伊拉克人的部份恐怖行動，於較早時的廣播中。

日外相晤印度外長
檢討中南半島形勢
期望雙方良好關係

【新德里十八日路透社電】日本與印度今日舉行會議，商討解決東南亞等國戰爭的可能方法。

日本外相愛知揆一訪問此間與印度外長史華朗舉行會談時，他們檢討中南半島形勢。在他們的兩小時半會談中，東南亞事務是主要的話題。

消息靈通人士說：這兩位部長討論他們對於那三個中南半島國家的貢。

該：印度是國際監管委員會主席。

愛知對於中南半島問題的解決辦法，並未提供任何正式建議。

他隨後與印度總理甘地夫人會談約四十五分，雙方於會談時表示，希望日本與印度有良好關係。愛知是訪問印度之第一位日本外相，他昨晚飛抵此間。

英國加入太空競賽
發射衛星環球一年

【倫敦十八日路透社電】英國將於兩個星期內加入太空競賽，它將在澳洲烏默拉火箭發射場發射一顆有多種用途的之人造衛星。

這將是英國第一次進入太空的冒險行動，而發射所用的火箭是三節的黑箭型火箭。

技術部今日宣佈，一顆一百八十磅重之人造衛星，其上裝設有空氣密度計和一個追踪發射塔，並將環繞地球飛行約一年。

發射日期將是九月一日，如果成功，尚將在一九七一年中間發射第二顆人造衛星。

「新華社」報導 美作家史諾訪晤周恩來

【香港十九日路透社電】「新華社」今日報導說：認識中共頭領三十多年的美國作家史諾，正在北平訪問，昨日會晤周恩來。

尼克遜提日內瓦協定
禁止化學細菌戰 在參院進行投票

【華盛頓十八日路透社電】尼克遜總統今日告參議院領袖稱：他將於本星期內正式在參議院提出一九二五年日內瓦協定（禁止化學和細菌戰）來進行投票。

民主與共和兩黨的議員，都贊同這項行動，但刻仍未清楚尼克遜政府是否會保留使用催淚氣體或[illegible]。

船王太太積琪蓮，取道羅馬返雅典

希臘船王奧納西斯的太太積琪蓮，於本月十八日從紐約飛抵羅馬機場，她正在途經該處返回雅典。（合衆國際社無線電傳真）

【開羅十八日合衆國際社電】……名剛離開伊拉克駐開羅大使館的外交官，但告失敗。

該電台並宣佈，埃及當局秘密軍人昨日在埃及當局的命令下接管屬於伊拉克在大使館的「伊拉克臣」並予以封閉。

【開羅十八日合衆國際社電】埃及半官方的金字塔報今日報導說：伊拉克政府已在巴格達街拘捕五名埃及人，並一度包圍埃及大使館。該報說，伊拉克政府這樣做，目的在向埃及報復，因爲開羅曾盤問兩名散發反埃及傳單的伊拉克復興黨黨徒。該報又說，伊拉克政府已開始。

智利參議員否認法大使會被綁架

【聖地牙哥十八日美聯社電】一位智利參議員於星期二日否認極左分子組織計劃綁架法國駐智利大使李嘉的謠言。

政府聲言對這事不知情，但承認已對李嘉予以特別保護。

捷警方封鎖柬使館
補給品全拒諸門外
迫使變節柬官員捱餓

【布拉格十八日合衆國際社電】捷克警方今日企圖使柬埔寨大使館的佔據者捱餓，以期迫使該使館的佔據者撤離該使館。

目前在斯伯羅夫斯加大街的柬埔寨大使館於一月之前爲第二秘書阿蘭及十名效忠於錫漢諾克的柬埔寨學生所佔據。

警方把這大使館完全封鎖，並禁止任何人進入該使館的區域。

外交界消息說，一名中共外交人員企圖把食物帶到該大使館，並與佔據者接觸，但爲警方所阻。

警方今日並截斷該使館的電話線，而警員則守衛在使館場地周圍。

警方指示所有訪問前往柬埔寨大使館的寓所。該氏因支持東埔寨政府而被逐出大使館之外。

消息說，捷克當局的……

莎朗蒂案証人供稱
文遜曾恐嚇要殺她

【洛杉磯十八日美聯社電】卡沙比安太太於星期二日對莎朗蒂謀殺案的法官和陪審員示範文遜於她在庭上作供時，用手在自己喉部劃過，作爲殺死她的恐嚇。

她說：後來他又把手指放在口唇上，表示「不要作聲」。

西德駐美領館
傳出槍聲四響
嫌疑男子被拘

【紐約十八日美聯社電】警方說，公園大道西德領事館第十七樓辦公處於星期二上午十時四十三分有四響槍聲傳出，這一名持槍男子則爲一名由街上召來的警員拘捕。

警方稱，雖這辦公處內最少有兩個人，但無人受傷。

據消息報導，這個疑者走入辦公廳之後，從袋中拔出點三八徑口徑左輪槍，並連放四彈，一名在第五十七街附近的警員被召至辦公廳，並解除男子的武裝。

據說，這持槍男子拒絕透露身份或解釋開槍的理由。

西德領事館發言人說，這一個兇手的四發子彈，僅以「厘吋」之差，未能射中領事館內的兩名職員。

領事館之新聞秘書保羅說，這持槍男子年約六十五歲，衣服華麗，不是流氓，他開槍後，曾逃出辦公廳，但立即爲另一名聽聞槍聲之領事館職員的「制服」。

保羅說，領事館即時未有保安計劃，因爲公廳每日平均有二百五十名到訪之人，而且「這一類事情很難制止」。

市況略見普通
牛奶九巴有利

股市今晨仍然類似本週以來的情形，市況略見平常，未有由於此一消息的可發生之進展，由本週一開至今晨三日來交投所見，但是上午不斷出現，而昨日下午則因大量小口的原因使若干股價略起，但在昨日下午即全面回縮。

今晨交投中，最爲特出的是牛奶公司，造價六十四元，買極爲擁擠，九龍倉，今晨曾一度搶爲三十元二角五分但其價位走勢不多，九巴，由一大熱門股票，今晨造四十四元五角，仍見勁勢，置地公司，昨晨曾回落至一百元，但至昨日下午即急升至一〇一及一〇二元間，而今晨則造至一〇三元。

在今晨市場走勢中市況雖然普通，未見特別，但一般股票的氣勢仍見穩健，而其中若干股票更見勁力。

牛奶公司今晨躍升至六十四元是由於一項幾乎成爲事實的消息，因爲此項消息最近已傳遍市場，說牛奶公司的大部份股權，將由利記收購。

假如利記已開始，勁力的大量收購牛奶公司的股權所致，預料牛奶公司的股票，將在短期內重升超過七十元大關。

由今的最近消息所決定，入貨，本欄建議以下四項：㈠牛奶公司，㈡九巴，雖然九巴今晨已造四十四元五角，但預料完全過五十元大關的。故此在此一價位，入貨仍有數元利潤可賺，而且時間不會太久。㈢九龍倉，本欄曾提及將升至卅元，如今果然如此，但由於今晨的情況可見仍有動力，預料可升至三十三元之間。㈣遠東企業，是一股不爲人注意的股票，由於它去年的年結報告中，估計此一股票的價值應在十七元之間，今晨它造十四元一二角之間，是入貨的好時機，但該股票上漲的速度，則未如前三者了。亦即是說，不會在短期內有急速上升的表現。

十四國家要求拉中共入聯國

【聯合國十八日路透社電】十四個國家今日要求聯合國大會於九月十五日展開的三角會議中，討論中共加入聯合國問題。

今年同樣由阿爾巴尼亞及「柬埔寨」，擔任同意中共入聯合國計劃的領導角色，除了阿爾巴尼亞及利亞外，其他要求把中共入聯合國這事列入議程內的國家是：阿爾巴尼亞、阿爾及利亞、伊拉克、毛里坦尼亞、古巴、毛里塔尼亞、羅馬尼亞、南也門、蘇丹、敘利亞、坦桑尼亞、也門和桑比亞。

廿五屆聯大會議 十七會員提要求
外國軍撤出南韓

【聯合國十八日路透社電】十七個聯合國會員國，今日一同提出一項請求，就是在第廿五屆聯大會議中一起討論美軍和所有其他外國軍隊撤出南韓的事宜。

提出此項請求的國家是：阿爾及利亞、保加利亞、古巴、捷克、匈牙利、蒙古、波蘭、南也門、蘇丹、敘利亞、烏克蘭、白俄羅斯和蘇聯等。

本港股市行情
八月十九日上午行情報價

股票名稱	最高成價	最低成價	成交股數
滙豐銀行(除息)	一六六		五二〇
滙豐銀行倫敦註冊股票	一三三		三六〇
置德豐	一四·五	一四·四	二〇、二五〇
九龍倉	三〇·二五	二九·九	二七、八〇〇
黃埔船塢	一一·八		一四、〇〇〇
太古船塢	七三		一九、〇〇〇
立興	三·七五	三·六二五	一〇九、〇〇〇
永高酒店	一六·四		六、〇〇〇
城市酒店	三一·七五		四、〇〇〇
置地公司	一〇三	一〇二	二、七五〇
信託公司	二·九二五		二〇、〇〇〇
凱聯	一二·八		五、〇〇〇
美麗華	一三·三		三六、〇〇〇
帝后	一五·七五	一五·七	八四、〇〇〇
聯邦地產	一·八五	一·八四	一二八、〇〇〇
電車公司	一五·二		一七、七五〇
九龍巴士	四四·二五	四三·七五	一四、六〇〇
油麻地小輪	七〇·五	七〇	三、六〇〇
九龍電燈	三五		一、一八〇
香港電燈	二四·四	二四·三	一七、五四八
電話公司	四五·七五	四五·二五	四、五三四
香港發展公司	六·八	六·八五	三、〇〇〇
太古實業	一七·九	一七·八	六、二五〇
煤氣公司	一七		一、〇〇〇
和記(優先股)	一三·九		七〇〇
和記企業	二四·四	二四·三	二三、〇〇〇
青洲英坭	三三·五		一、二〇〇
屈臣氏	九八·五	九八	四、三〇〇
香港飛機工程	七九	七八·五	四〇〇
和寶	六·八	六·七五	八、〇〇〇
生力啤酒	七六·五	七六	一、二〇〇
牛奶公司	六四	六三	六、六〇〇
紗廠	一〇·六	一〇·三	四、〇〇〇
南洋紗廠	二一·二		二〇、五〇〇
聯紡	二一·四	二一·一	一、〇〇〇
南聯	一六·九	一六·七	七、〇〇〇
新馬	一一·八	一一·八	四、〇〇〇
聯合橡膠	三·五二五		八、〇〇〇
橡膠信託	一一·八		八、〇〇〇
遠東企業	一四·四	一四·二	[illegible]
聯合企業	七		[illegible]
南豐	六·七	六·六五	三六、〇〇〇
均益倉	四三·五		五〇〇
雄富利士	三四		五、〇〇〇
信託公司新股	二·九		一〇、〇〇〇
華戶士	三三·五		四〇〇
天星小輪	一六·七	一六·六	一、七五〇
卡佛	三〇		五〇〇
亞洲航業	三·六五		四、〇〇〇
大利	七·八	七·七	一二、〇〇〇
四海地產	五·三	五·一	二七、八〇〇
仁孚	六·二	六·一	二六、〇〇〇
信昌	七·四	七·三	五、二〇〇
保華	七·七		三、〇〇〇

十上午成交總額：一二、〇四〇、〇〇〇元正

遠東証券交易所上午股市行情報價
—以下報價截至中午十二時正爲止—

股票名稱	最高成價	最低成價	成交股數
滙豐銀行	一六六		八四〇
置德豐	一四·六	一四·四	四六、〇〇〇
九龍倉	三〇·二五	三〇	五一、八〇〇
黃埔船塢	一一·九	一一·八	二二、〇〇〇
太古船塢	七三	七二·五	五、二〇〇
帝后酒店	一五·八	五·七	三三、〇〇〇
美麗華酒店	一三·三		四三、〇〇〇
滙豐銀行倫敦註冊股票	一三二		八〇〇
隆德燕梳	六	五·九五	四、五〇〇
城市酒店	三一·五		一三、〇〇〇
置地公司	一〇三		一、八〇〇
信託公司	三	二·九七五	二、〇〇〇
聯合企業	八		三、〇〇〇
國際太平洋証券	七·七		三、〇〇〇
永高酒店	一六·四	一六·三	二、〇〇〇
帝國酒店	五·六五		二、〇〇〇
凱聯	一二·八		一、〇〇〇
電車公司	一五·二	一五·一	五、〇〇〇
油麻地小輪	七〇·五	七〇	三、八〇〇
九龍電燈	三五	三四·七五	二、六〇〇
香港電燈	二四·四	二四·三	四、〇〇〇
電話公司	四五·七五		二、〇〇〇
和記企業	二四·四	二四·三	二〇、〇〇〇
牛奶公司	六四	六三·五	六、二〇〇
聯合橡膠	三·五二五		二、〇〇〇

秦蜜·張鳳鳳 登台
特與雙對變彩主台 加獻唱星唱紅·唱歌
樂宮 新聲 聯邦
今天 三院四場請早
霧像又像花
秦蜜 張揚 王戎
黃卓漢 監製 丁善璽 導演

皇后 大華 國華 皇都
娛樂片王 空前絕後
堂皇華麗唯我獨尊
下期獻映
出水芙蓉 Bathing Beauty

金星
今天五場放映 武俠精彩打鬥片
神龍奇俠
周萱·白宇主演
下期正場放映
我要你

百樂 國民 英京 英華 新舞台
今晚 九時半 先映
蕩婦
暴露性感人電影成
白莉 萍萍 卡樺 李紅 伊雷
認真好野

挪威
飛龍啤
清新泉水釀製
NORWEGIAN BEER
挪威行 購貨電話：H236982

國民
最後今天
羣星會
七彩闊幕
甄珍 王戎

京都 大華 金冠
下期隆重爆放
無敵笑彈
冬眠不覺曉
HIBERNATUS
路易迪芬尼

紐約 大世界 南宮
明晚九時半
本年度第一部七彩闊幕長篇卡通
神貓歷險記 Puss'n Boots

麗斯 今天五場仍映 黑鬍鬼
百樂門 今天五場請早 神槍手與智多星
麗展 歌迷熱烈擁護 海天歌藝園盛大演出

羅拔米湛
貧苦出身 頓成巨富

他說：金錢祇要你有需要時，才是重要的東西，賺了第一個一百萬元，再賺第二個一百萬元就沒有甚麼意義了。 ·前座客·

銀壇鐵漢羅拔米湛不大愛接受記者訪問的，一個澳洲專欄作家到了美國，也得再飛五百英里，到他拍片的外景地點，他樂於談論自己的婚姻方面的事了。

羅拔米湛現在是好萊塢的巨萬富翁明星，他已結婚廿九年，首先對於自己與一個女人能共同生活快卅載，應該是理想的婚姻了——也就是能在一起，直至死亡把他們分開，他認為自己的婚姻與別人應該無甚不同處。他發表這個意見時是在加州山區拍一部新片，名叫「賴恩的女兒」，是名導演大衛連主持的，內容描寫肉慾而沒有的赤裸。羅拔米湛與片場的人相處甚洽，他是不擺出明星架子的，片場工作人員提起他，都讚揚他是一個「偉大人物」。雖然在十多年前，發生過許多不幸事件，包括他因為吸毒，事件上，有汚點的名譽，他仍然有一定的叫座力。

他與妻子桃樂菲結合廿九年，在好萊塢的明星婚姻來看簡直是奇蹟，然而他認為影城的男女離合，不應是大驚小怪的事，他說：「我不覺得好萊塢的婚姻會比其他階層的人，有較多的離婚事件，不過，好萊塢明星離婚較為張揚與新聞多罷了。當然去一個有秩序的社會是有一定準則的，在婚姻不變是原則之一，否則社會結構便被破壞無遺了，並且起革命。」

羅拔米湛也認為見到這個社會已產生革命，那是縱容社會與舊社會發生的磨擦。他說：「人類是在變化的，我不認為是變好的，可是變好變壞，也得一變，如果有革命，將是流血革命，千萬不要攪錯，人要選擇站在那一方面的立場了。」

羅拔米湛也不知道自己站在那一方，不過他認定將來一個縱容的社會，甚麼事情都做得出來，如果見到有人公然在街頭做愛也不是奇事，而在街上性交恐怕也沒有誰人高興去看一眼，社會或許會變化到用電腦處理男女的性事，他搖搖頭說：「我希望我看不見這些事情出現。」

他指摘是英國人把不道德的事輸入美國的，他舉出實例說，十年前美國把一個流行樂隊輸出到英國去，但是英國卻輸來短裙、長頭髮及其他腐化的行為。

羅拔米湛的早年生活是很不痛快的，十四歲時由家庭逃出，被控遊蕩罪，而且替過不少歹徒果園工作，並且嘗過鐵窗風味，被用鐵鏈鎖在一起築路，他逃走後學會開槍射擊，羅拔米湛說：「每一枚子彈的價值是一角錢，也許我的性命不值十個仙士吧，不再對我射擊了，於是我開始了影城的生涯。」

他飢餓，需要一份工作，又不能做甚麼事情，不斷去求職，現在的羅拔米湛不同了，有了一個緩慢的開始，他今年是五十三歲，拍了六十多部電影，他不再提餓了。他說，金錢祇要你有需要它時，才是重要的東西，賺了第一個一百萬元，再賺第二個一百萬元，實在無甚意義，他的口袋永遠無錢，一切支銷由太太主辦，他是由太太理財的。他住在洛杉磯市郊比提爾區，是標準的住宅，沒有好萊塢的氣息。

他每年舉行一次派對，招待所有的朋友，他現時在加州發馬供養馬之用，他現在養有卅二匹駿馬，他祇養馬，但是本身卻不賭馬。

劉芳剛為國泰開新戲
主角人選謹慎考慮中

劉芳剛繼「家和萬事興」、「恭喜發財」後將為國泰執導的第三部影片，是一部古裝粗獷豪情片，故事發生在一個原始的蠻荒的森林裡，富原野氣息，描寫人的犯罪心理，然而片名至今還未決定，本來考慮過用「野豬村」，但「野豬村」，可能被誤會為「水滸傳」中的故事，迄今劉芳剛仍為片名傷腦筋。

另一方面，劉芳剛又在物色外景和男女主角，外景需要茂密的大森林，而主要演員兩男兩女，劉芳剛看過國泰的新人，覺得第五期訓練班的依依外型很好，但並不適合他這部新片的角色。

但任這部新片的攝影師，是盛傳跳槽邵氏的朱家欣，朱家欣和劉芳剛同是義大利留學歸來的，由此次拍檔，料必有新表現，而朱家欣去邵氏之說，亦不攻自破了。

劉芳剛雖然忙於安排新戲開拍，但精神奕奕，每次提及他的小女兒劉德蕊，更是喜形於色，一副有女萬事足之態。（圖為劉芳剛夫婦）

喜劇小生 應多栽培

邵氏目前，如果要用武俠片小生人材，的確不少，姜大衛、狄龍、宗華外，如金漢、凌雲等，都是可以拍武俠片的。對於時裝片小生，也有好幾位，凌雲是其一，目前在台灣的楊帆是其一。

但喜劇小生人材，卻甚為缺乏，也就是這個原因，陳厚未逝世前，一直受邵氏所倚重，成為邵氏唯一的喜劇小生。陳厚死後，無可否認，在喜劇片方面，邵氏大有影響的，原因不容易再找到像陳厚一般的人材。

當然，絕對不會完全沒有，和陳厚戲路有點接近的，最低限度，有一位金漢。金漢演時裝片，演喜劇都是另有一手的。日昨適逢其會的，看了金漢代替陳厚主演的那套「海外情歌」，更認為金漢也是一位此類人材，雖然近年他皮為了邵氏忙小生之一，金漢的影響不淺，故有人稱之為「不老的小生」。這位不老的小生，事實不管扮演任何角色，都是不負所望。祇是，以邵氏之拍片，論人材，於情於理，應該多發掘幾位這類小生人材。 ·徐徳理·

影片取材跟紅筷頂白
武俠作家群出上鏡頭

一部「鬼見愁」，使郭南宏賺了不少錢，為此，這帶該片的一群男女主角，也忙將起來，最明顯是演「鬼見愁」一角的易原，一下子就連接四部以「鬼見愁」為號召的片約，當然，這些片還加上一條尾巴，如「鬼見愁決鬥獨臂刀」、「鬼見愁血戰黑風嶺」、「鬼見愁續集」和「鬼見愁決戰鬼見愁」等等。

由於大家搶拍同類題材而又同片名的武打片，郭南宏要拍的「鬼見愁續集」反而慢了下來，相信對內容方面，要造成一個與別不同的陣勢，好讓觀衆明白，他才是「鬼見愁」的創造者。

台灣著名武片導演劉龍，最近開拍了「黑劍鬼霸天」一片，亦以「鬼見愁」原班人馬担演為號召，日來，已分別在台中、台南等地拍外景，據監製人任天競表示，此片當可在本月底便殺青，預料要比其他「鬼見愁」類型影片，搶先一步會觀衆。

由小說作者改充導演的杜寧，年前已在台灣為武俠導演者，正在拍攝中的「歡天喜地」，將以五十萬港元的製作成本去拍，據杜寧來信透露，這部片有大批武俠小說作家客串臨記上陣，說不定是個很好的噱頭，入鏡的作家，包括臥龍生、諸葛青雲、高陽、龍驤等，他們是台灣最吃香的一群作者，不少崇拜者欲一睹他們的廬山眞面目，這一趟，可說達到願望了。

杜寧遊表示，此片將是他當導演以來最賣勁的影片，如果不受歡迎的話，他當步狂櫥照之後塵云云。杜寧在港時當受提拔，故作驚人語，與風作浪是他本能，今出此言，亦當以誇大宣傳為主，他一向樂於斷不會走進枉死城一半步者也。

姚蘇蓉來港前一天，她的丈夫曾以長途電話致樂振華，望對其愛妻多所照顧，樂振華看在老友份上，當不能卸責，為此，他日來大忙一頓矣。

據有關方面告訴記者，李麗華決於今（十九）午乘中華航機回港，李麗華在台灣，主演了「金菓子」一片，該片拍攝相當順利，今祇餘一小部份過場戲而已。李麗華將攜回「金菓子」毛拷貝，打算在港洗配音工作，在返港前，李麗華付赴榮民總醫院作一次全身健康檢查，看來這棵「搖錢樹」身體上仍然沒有什麼毛病，否則，她當留院繼續一番也。至於傳說歐俊將出任「東南亞」製片大權之職，待李麗華回來後，一問便知其中詳情矣。

何傳、關惠娟讀友：所問唱片，可能是風行公司錄音者，餘不詳，乞諒。

康清

四個女星
合演「特洛的婦人」

希臘神話裡那段「特洛的十年之戰」的記載，將會再被搬上銀幕一次。

「木馬屠城」這個故事，十多年前已拍攝過，女主角是義大利的露珊娜波狄絲妲，電影在彌敦道已不復存的平安戲院上映了個多月，非常賣座，飾演特洛海倫的露珊娜很美，嬌艷欲滴，美國人當年大非捧她不是無因的，這個電影之後，學校裡本來沒有洋名的，同學許多都不約而同地起了個洋名海倫，女孩子就是這般喜愛所謂時髦的。

根據書中的記載，特洛這個國家，命運可歌可泣的美人不只海倫一個，海倫最突出，只因特洛的淪落全是她惹起的災禍。

定期八月卅一日在西班牙開拍的那套「特洛的婦人」電影，描述的女性有四個，中心環繞吉珊鐵娜這個絕色的先知，她的先知神力是亞波羅特意賜予給她的，亞波羅太傾倒她的美貌。

用琴妮鐵寶飾演吉珊鐵娜很理想，她在「龍樓鳳血」裡的剛復和敢于叛逆，正好拿來這裡派用場，嘉芙蓮協本飾演長親凱古巴，雲妮莎烈遜姬芙演特洛皇后，她的境遇最淒涼，兒子被拋下城牆，跟着被迫嫁給敵人，用「大風暴」的愛蓮巴巴絲演海倫，倒是十分意外。

西廊 秀

萬儀為瘦傷心
田野晒成黑炭頭

影圈動態

文石凌執導的「馬家灣」日昨在城門水塘拍攝外景，一名演員因馬受傷，後來被送到依利沙白醫院急救，傷口位於喉部，長凡吋半，流血甚多，在醫院經醫生急救止血，縫了六針，仍得動手術，如今仍然留在醫院中醫理，相信要好幾天方才能夠出院。

經調查後，知道因馬受傷的演員名叫王成，本是國泰機構攝影助手，馬上工夫極為了得，曾作替身多次，日昨文石凌所拍的是「馬家灣」槍戰鏡頭，王成又再客串演替身，不料因坐騎錯位，以致失事受傷。

「馬家灣」是國泰本年度出品的兩部大片之一，製作成本在百萬元以上，是國泰繼「虎山行」、「路客與刀客」及「客路血路」後，最大製作的一部片。這部片的主角是田野、張小燕和萬儀，武師頗大，而動員的龍虎武師甚衆，打鬥場面極多。

田野拍這部片的時候，晒得像一塊黑炭，不怕脫皮，他幸而晒慣，而且，他又因為未婚妻范凌來了香港，一齊主演另一部片「飛俠神刀」，未婚夫婦在一起，心情開朗，也特別賣力，在拍戲的時候，在猛烈的陽光下，一點也沒有哼聲。

張小燕可說苦了，這位嬌滴滴的女孩子，整天的出外景，她是一個很怕晒的人，除了拍戲的時候，沒有法子不被晒着做戲，一休息，她便跑到樹蔭下乘涼，打開她帶來的保暖瓶，拿出雪糕磚和紅豆沙等東西來吃，張小燕最喜歡吃雪糕等冰凍的東西，雖然她有胃病，可是張小燕寧可吃完了雪糕，冒着胃病的危險也要享受一番。

萬儀拍這部片的損失最大，為了拍這部片，她瘦了好幾磅，而且也曬黑了。

對萬儀來說，沒有甚麼事情比這更令她心痛的，好不容易才增加了幾磅，為了拍「馬家灣」，竟將這幾磅肉給瘦去了。不過，萬儀說，她是因為心情過於興奮和緊張，睡不着覺，才消瘦的了，盼望了許多年，終於主演了一部製作成本逾百萬的鉅片，瘦幾磅也是值得的。

丹鳳

姚蘇蓉以「霹」治「飛」

台歡星姚蘇蓉來港演唱，有兩位「女保鑣」護駕。其中一位是女傘王劉霹，以「霹」治「飛」，想必收效。

冬眠不覺曉的原因

一部笑片，譯名「冬眠不覺曉」。春眠不覺曉，是由於春意闌珊，冬眠不覺曉，如果不是假日，就是棉胎太薄了。

免首期兼大贈送

議員對「分期付款購物」，詢問政府是否有意予以管理。「免首期兼大贈送」，管他做甚？

卡通片「一千零一夜」中裸女成群。

女兒國嬉春 連圖故事

天高皇帝遠，採花賊把採花搶走之後，正出發去同幕 覺醒，遠遠一大隊見迎面而來，於是大驚叫嚷，把隊友吵醒。（上期手把圖罷遊路）

日本首部成人卡通「一千零一夜」

日本的卡通片，年來大有發展，因其製作部門的畫師和設計者，均曾赴歐美專攻卡通學。除了鐵錚方面力求生動外，還在挑選新的題材，以及在技巧上，也不斷出新花樣。以致今年日本發明了一種成人卡通。這種卡通是專給成年人看的，由此可見其大膽的創作與想像。

日本第一部長篇成人卡通，就是「一千零一夜」。該片的故事乃選自世界文學名著「天方夜譚」所改編。此片在日本各地上映，已經不知瘋魔了多少青年男女，現在本港影權，為安樂公司購得，將在本港第一流首輪戲院獻映，這部成人卡通，畫面想像力豐富，其中許多風騷露骨的鏡頭，可直追由人演出的電影一樣，且其動作只可意會，不可以言傳。誰都知道「一千零一夜」的故事，很有傳奇性，令你覺得無上的滿足，全片的對白，風趣俏皮，人物栩栩如生，加以中東的風光，這一上銀幕，眼福不淺。

七先生
金腰帶 龍公作

基利士杜化李有恐怖新作
「鬼鞭魅影」中有靚女助陣

說起恐怖片，很自然想起基利士杜化李，這位以演恐怖片聞名的演員，一套「吸血殭屍」片，成了最受歡迎之恐怖片演員，有他演出這類片，必定使喜歡這類片的觀衆認為最理想的。

說來，這位演員，對於演恐怖片，必有一個條件，條件便是劇本理想，真正能夠充滿恐怖氣氛，並且要有理想合作者，就是這個原因，他每一套恐怖片，都大受歡迎。

最近這位以演恐怖片聞名的演員，剛完成了一套更恐怖之新片「鬼鞭魅影」，和他合作的是靚女戴妮拉維，此女，曾參加演出過「風流特務」等片。

恐怖片加上靚女，更吸引觀衆，而此片也的確值得欣賞，原因恐怖之外，還有的是有一相當動人的故事，故在歐美上映時，給評為：「向大眼人任挑戰之作，唯一合情合理的恐怖佳片。」附圖所刊，便是基利士杜化李在「鬼鞭魅影」中的扮相。（影展）

李嘉茜贏麻雀宴友好
返台解決私務

放大鏡

擅於演戲的國泰公司女明星李嘉茜，早於週前，回台灣去了。

在國泰公司李嘉茜雖是一個賣座極淺的新人，但因她所走的戲路是高貴樹，歐陽莎菲、王萊一路子的，因而極為吃香，現在，電影圈中，最缺乏的便是這一類的角色，何況她年紀上，形貌上，都比上述的女星們佔盡了優勢。

來港近八個月的李嘉茜，她一直沒興趣回台灣去的念頭，到了最近，台灣方面來了一個消息，金滔將和親密結婚了，就是這件事促使她決定回台灣走一趟。

幾年前，金滔是李嘉茜的丈夫，但是幾年後的今天，他們已分開了，卻有兩個兒女，彼此撫養一個。如果是金滔不結婚的話，當然，日子還是可以照現在這樣子過下去。但是金滔要結婚了，李嘉茜可不能不為兒子們的前途一想，因而，她回台灣去的事，是非行不可。

李嘉茜因為會在夜總會上奏凱，有卅多元的贏利品，她也是一個很愛熱鬧很是開朗的姑娘，又弄調得一手好菜，於是便假平時的寓所，弄了一餐牛肉麵準備款宴各友好。可惜的卻是：過一天，好幾位平素跟她談得來的新聞界友好，因為沒法子抽身，她的這一頓牛肉麵恐怕祇有在回港後，再行補請了。

華懋公司的老闆袁瑞安，他是個很可親的前輩，以平易近人而得讚譽。為了不願把自己埋於歲月的流逝中，她拍了一部很是新潮的時裝愛情喜劇片「有男懷春」。

此片是在台灣拍攝的，編導也極新鮮，匯馬香港的院商問題，鄧逸夫一直在和他談，該是有生意經的。現在祇在錢的數字上斟酌。

在「有男懷春」之中，李嘉茜祇有三個鏡頭，飾演「打鈴」劇中之一。雖然是鏡頭祇有數個，她的演出，卻叫人留下了很不錯的印象了。劇祇這一部「有男懷春」，幾時可以播出，現還在商談中。

竹玲

谷峰反派型佳

影城動態

在邵氏的衆多性格演員中，在演技上貢獻有較深造詣的，谷峰就是其中突出的一個。這位擅演反派的出色演員，曾經在許多部片子施展過他的獨特演技，使人覺得他眞不失是個反派的一絕。

要演活一個反派角色，須除了演員要具備有極好的造型條件外，還要有其一套精湛獨到的演技，谷峰就是由於具備了上述這兩個條件，所以他一經在銀幕出現，就給我們留下了極深刻的印象，如年來在「保鏢」裡所飾演的那個飛虎寨寨主焦鴻，在「十二金牌」裡，飾演那個密送金牌的奸賊魯一貴，在「報仇」裡所飾演的那個國術館館長封開山等，都是一些呼之欲出的感人形象。

現在，在新紮導演田豐的處女作「金印仇」裡，谷峰所飾演的那個惡人形象又躍然銀幕了，谷峰在片中演那位殺人不眨眼的海盜雷震天，雙手沾滿了罪惡的血腥，為了覬覦常青的家產，竟然偷襲其家，把其夫婦殺害，後來又在求師學藝時，師父不幸染病去世，這個人面獸心的傢伙，竟然對師妹惡念起了邪念，在慾念得逞後又把她推下懸崖，但是罪惡貫盈，令人髮指，也正是因為這個，引致了後來宗華、汪萍、于楓等人聯袂起來向他報仇，構成了這部影片的錯綜曲折的劇情發展和凌厲狠辣的打鬥場面。

谷峰演反派角色很成功，尤其是在武俠影片裡更是成功，因為他除了演技好、造型佳之外，他還具備了一套靈活狠辣的打鬥身手，這樣更使他把角色的性格特徵和行為特徵發揮得淋漓盡致。

當然，要把反派人物演活，還要有很好的正派人物來作陪襯，才能收到「烘雲托月」或「相得益彰」之妙，在這部「金印仇」裡，宗華、汪萍、于楓、夏萍的出色演出，正好是體現了這一點。

此片，連日來，由田豐率領在不斷的趕拍外景，如此天氣拍外景，個中滋味，眞是不足為外人道，話雖如此，他（她）們的拍戲精神是使人敬佩的，每天都不畏艱難的進行，使該片工作得相當順利。

·羅金·

翡翠 娛樂 國都 永華 真光 荷李活 倫敦 黃金 金門 明聲 亞洲

依然爆棚 今天全綫五場獻映 荷李活午夜場加映

邵氏出品 氣象萬千 大開眼界 大國以人引錯 滿！滿！滿！ 星期一雖稱鬼門關各院仍滿

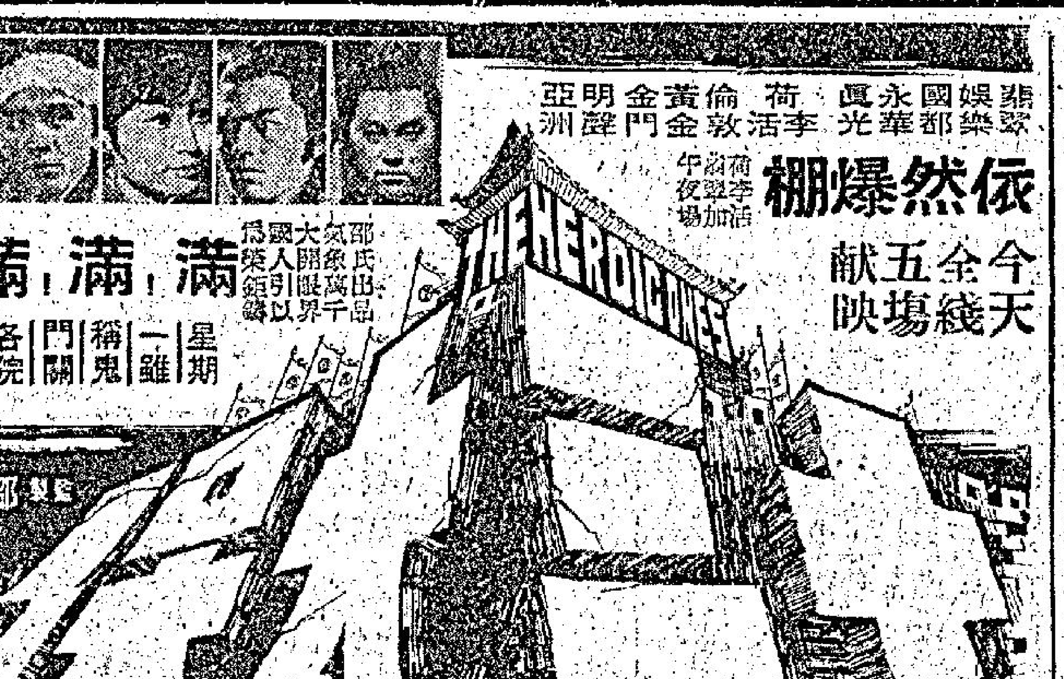

THE HEROIC ONES SHAW SCOPE

金漢 狄龍 李麗 姜大衛

五馬分屍 盤腸大戰 百萬雄師 火攻長安 會座之盛 百年僅見

邵氏出品 監製 邵仁枚 導演 張徹 編劇 倪匡 張徹

本世紀最佳影片！ 快樂 總統 第28天 今天四場 兩點 五點半 七點三 九點半 學生一律二元四優待

大風暴 全部七彩

橫跨四週 人人讚好 最後一週 輿論好評越來越多

東方·凱聲 今天盛大獻映 每天五場 12點 兩點半 五點三 七點半 九點半

霍士公司雄壯瑰麗無比巨片 天皇巨星 阿倫迪龍 性格巨星 尚加賓 美艷女星 伊蓮娜 黛薇 三大巨星傾力合演

艷麗七彩 透視體 濶銀幕 處處驚異 出人意表 步步驚險 引人入勝

THE SICILIAN CLAN

劫宝奇謀

騎劫航機 千鈞一髮 奇謀妙計 天衣無縫 黑幫火併 紅顏禍水 不忍好淫 谷血內訌 ……

上週午夜場優先介紹 觀衆反應熱烈

影史上最緊張的影片

新樂 城都 新舞台 國泰 五場 …… 天四十第 連日爆滿 勢如破竹 上官靈鳳 白石 曹健 苗天 張冰玉 萬山 喬宏 薛漢 高明 ……

刊登廣告請電七三〇七〇八

建築設計組修改程序 建樓時間大為節省

新例係圖則批准前先建地基打樁

【本報訊】工務局建築設計組於修理程序後，現在已可使劃則師及地產發展商節省幾達三個月時間，動工興建新樓。新辦法係將香港建築工程師公會之建議，准地基與打樁先續進行。

建築工程師對政府此舉，表示歡迎，估計如此將可使樓宇實際興建，提早三個月至七個月不等。

以前，劃則師須等待地基與上蓋計劃同時批准，才可進行動工，不須等待實際圖則之批准。現在地基與打樁工程先動手。如上蓋圖則需要修改，地基與打樁工程工作可以繼續。

軍警經九天大規模搜索 三外籍逃犯終成擒

大白村民夜聞狗吠聲引起疑竇

【本報訊】經過九天軍警大規模搜索行動後，三名外籍囚犯於昨日中午及下午先後在大嶼山被捕回，他們因捱飢多日，已疲弱不堪，其中一名囚犯更曾被蛇咬，發現和押往瑪麗醫院留醫，據醫院發言人稱他們三人情況良好，將在日內提堂察訊。

有關警方昨日提回三名外籍囚犯的經過如下：前兩天來，水警探員已獲得村民確實情報，謂在大白山村附近的深夜裡，常聞狗吠聲，有異於平常，村民發起疑竇，但觀看良久，都無發現，可是狗吠如故，一村民翌日遇見警探，把上情洩述，警探乃想到可能是該三囚犯夜出找食而引起狗吠，乃集中人力，在大白一帶明查暗訪，並且利用日前扣押了一艘準備接應逃亡的快艇，在坪洲對華大白附近海邊游弋，希望引誘三人出現。

大白村這條村是過去不久的「新開村」，在農曆正月中不到一個月的時間內，先後有三個村民逝世。村民認為安葬在東便田，竹叢下的「伯公」（即土地）在前年由村民修葺時動土不當所致，大白村村民因此相率離開家園，遷附近的坪洲去。以至該三名逃犯利用，作為藏身之所。

先捉獲阿利里奧 憑報拘其餘兩人

直到昨天中午十二時左右，一小組警探在大白山扮作旅遊客漫步時，發現一名外籍囚犯阿利里奧，警探員於是展開三路包抄，恐防該人逃走，在各探員分路抵達該男子面前，赫然發現他即為阿利里奧。

阿利里奧足因被蛇咬傷，已不能行動，警探乃把他扶起，但他仍不能行，結果由各探員把他抬出碼頭，由水警輪載來港島。探員在審詢阿利里奧之下，又得到一些較珍貴的資料，據說：阿利里奧因已餓了多天，體力不能持久，而且生病，乃與兩人分手，希望得到別人援助。他並透露，兩人和他距離兩三英哩而已。

警探得到該項口供後，立刻通知另一組探員，佈置該處路線，水陸偵查，自至昨日下午五時許，一艘水警輪在巡邏馬灣西北方的鹿頸小島時，發現有兩人在海灘走動，輪上警員探員島上展開截捕工作，採用水陸並進，由十多名警探會合至沙灘，乃向兩人喝令停步。該兩人很合作，並沒有逃走，警探對相對人，果然是踏遍天涯海角要找尋的兩名逃犯，他們的名字是安東尼奧里化（菲籍卅八歲）及馬高馬里奧（葡籍廿八歲）。

現場上，只見兩人，上身赤裸，菲籍囚犯僅穿一條黑色短西褲，顯示他在逃亡時已把囚衣脫掉，而葡籍囚犯則僅穿一條黃斜短褲，亦已脫掉囚衣。

在警探勸諾下，兩人帶引探員走了卅餘碼的一處隱蔽石隙縫中，搜出一批文件，照片及地圖及一些日用品等物。

據說：該三囚犯最初越獄逃走時，是帶備了一些乾糧充飢的，但後來抵餓，日中只有飲水充飢而已。

三人被捕時均疲乏不堪，頭髮蓬鬆，滿腮鬍子，形容十分憔悴。

又悉：阿利里奧，曾遭蛇咬傷足部，因此不良於行，而安東尼及馬高兩人，亦遭野蚊咬至滿身創痕。

三人在最初三天藏匿，頭乾糧充飢。其後六日曾偷摘村民的蕃薯裹腹。

從這三名外籍囚犯之越獄逃亡，事先顯有週詳計劃，利用快艇接應他們出走，幸而監獄方面及早發覺，通知警方作漁船撤網式對住水陸港口去路，致使三名囚犯，未能及時登上快艇，否則該三名囚犯，可能已逍遙法外，逃離本港了。

三名外籍囚犯，昨晚八時已先後由水警輪載來港島，並由水警總部警司鄧納親自指揮，部署初部訊問後，再轉送瑪麗醫院醫治，待他們出院後才處理。

該三名越獄逃犯資料：㊀安東尼奧里化，菲律賓籍，卅八歲，五尺三寸半高，留有小鬍子，去年因藏有槍械，被判監四年，至一九七二年七月間始滿。㊁阿利里奧，廿八歲，五尺九寸高。㊂馬高馬里奧，十八歲，五尺七寸半高；第二、三兩人，均屬義大利籍，亦於去年因行使偽造旅行支票被判監四年，亦於一九七二年始滿刑。

晚唱 夏洴月

毛澤東 搵老錫 食死貓

東埔寨之流亡皇帝錫漢諾克，現在欠硬吞一隻死貓。

毛澤東話對錫漢諾克無限量支持，所有軍援，助到極，完全免費，唔使還，表面上好聽到極，總之錫漢諾克要還，一口大炮幾多錢，一架飛機幾多錢，將來要還條數，計，現在毛澤東對錫漢諾克，則一盤有計，自然顯得但係好大手筆，好濶綽，影衰大鼻佬話。

事實上，毛澤東係唔係會被濶佬？原來唔係，祇不過但充濶佬搵錫漢諾克做老襯而已。

毛澤東話對東埔寨王國無條件軍援，所謂軍援，有軍隊至可援也，現在錫漢諾克唔講有兵，御林軍都冇，甚至幾伕兵都冇，是則毛東所謂「軍援」，點援法？援去邊處？

假如毛澤東話錫漢諾克之軍隊，現時在東埔寨境內打游擊，另外又有勤王軍已經組成，咁何以錫漢諾克又唔返去國內，指揮軍隊，進攻金邊，向諾爾將軍奪回政權，而在北平做其流亡皇帝？

所以，錫漢諾克根本冇兵，既然兵都冇，援乜嘢？援又付予何人？問題到此，本來已經冇得答，但係仍然有一種說法，毛澤東可以話：「我借兵俾老錫，」咁又唔同錫漢諾克手上有毛澤東之兵，就係唔係無皇帝？有兵即可以接受「無償之軍援」，但係以毛澤東之兵，接受毛澤東之軍援，即係左手交右手，由荷包倒落去兜肚，則寶兵無債，有乜所謂，簡單講句，即係毛澤東出兵打東埔寨，進入東國之領土，但如要錫漢諾克負責接受國寶國賊之臭名，又負起東國人民，攻入自己之國土，殺自己之人民，此名不爽，有得再臭矣。

錫漢諾克係唔係心甘情願借毛澤東之兵，回國去攻城掠地，大殺自己之同胞？千秋萬世，被國人稱為臣奸，但錫漢諾克之罪，但就唔食死貓，咁，但又非食不可，因為但現時冇晒自由，在大陸等於坐監。

不久以前，錫漢諾克曾經公開聲言，要返回國土，指揮游擊戰，但毛澤東唔准，因乜唔准？就係恐怕此人也，反覆無常，一經釋放回國，但可能即刻唔同口氣，大罵毛澤東都做得到。

毛澤東不准錫漢諾克離開大陸，用好陰毒之方法，召集所謂「東埔寨游擊隊」領袖到北平開會，其實錫漢諾克就無法再返國內。借游擊隊領袖之口，理由就係錫漢諾克做之指揮游擊隊統一進攻反覆無常，曾經剩共，於是係怨又點，此際已經身不由主，有乜辦法矣。

日政府邀請本港報人 赴日訪問參觀萬博

昨午乘日航機首途

【本報訊】日本駐港總領事為日本政府邀請本港報界六人由本月十八至廿七日間，前往日本參觀萬國博覽會及日本其他工業設備。應邀請前往日本參觀的報人有：本報社長潘仁昌、星島日報總編輯羅賢、華僑日報經理岑才生，真報社長陸海安、英文虎報總編輯RALPH MODDER、南華早報時事編輯JOSEPH R. VEIGA。於昨日下午四時四十分乘日航豪華客機離港飛日。

昨午親臨機場歡送者除各報人親友外，復有日本駐港文化領事佐田，日航前任港區總經理瀧田文太，日航新任港區總經理定保卓爾，日航港區公共關係副經理黃根豪等多人。

日航公司特闢日航機場貴賓室為各報人登機前與各歡送者歡叙，並由酒店特派專員供應各類酒水。

聞邀前往日本的本港報人在留日期間，除遊覽博覽會外，將參觀古都京都之文物，有力電子工廠，世界馳名之造船廠及其現代化的設備等。其他如每天出版七百萬份之每日新聞及世界知名之日本廣播中心，由日本政府招待遊覽。

圖右起：日航公共關係副經理黃根豪，虎報編輯康德，星島日報總編輯羅賢，南華早報編輯許約，華僑日報經理岑才生，工商日報社長潘仁昌，真報社長陸海安，日航前任經理瀧田文太登機赴日前合攝。

美國限制紡織品入口聲中 日突向港大量訂購

港製恤衫在日銷場佔壓倒性多數

當美國政府立例限制羊毛及人造纖維紡織品入口，香港的製衣廠商認為今後衣服出口市場不容易開拓的時候，日本幾家著名的大商社突然向港訂購內衣，香港的針織廠接入訂單是九月至十二月交貨，估計接入訂單總數約達十萬打之多。情勢發展，值得注意。

據針織業人士透露：日本幾家著名的商社突然向香港的製衣廠訂購數量巨大的棉質針織品內衣，每張訂單由五千打至一萬打不等，估計香港的製衣廠接入日本商社的新訂單共達十萬打，由九月至十二月分批付船運往日本。這種特殊的發展，實在是香港針織業人士始料所不及，雖然日本商社向香港訂購內衣，並非現在開始，一九六七年已經向港訂購，但初期訂購數量不大，香港製衣業人士亦未敢肯定對日本輸出的恤衫增加那麼迅速，更未敢想象對日本輸出的內衣是長期性發展，可是事實發展不能不令人詫奇，因為日本雖然有大量內衣出口，然而日本銷售的恤衫有不少是由香港，台灣，南韓輸入，不過；日本商社向香港訂購的內衣，不用香港商標，而是用日本商標，故此在日本售出的香港內衣，買家不會知道是香港出品。

又據日本方面報告：一九六七年日本輸入內衣五萬餘打，一九六八年激增至二十萬打，即比一九六七年增加三倍，一九六九年增幅雖然減緩，但輸入總量仍增至三十萬打，比一九六八年增加百分之五十。從現在的跡象推測，日本的內衣輸入量勢必超過輸出量，現在日本若干著名的商社已經把業務重點從過去的輸出，逐漸移向輸入方面。現時日本進口的恤衫，以香港製造佔壓倒性的多數，情勢發展至此，在不久之將來，日本變成第二個美國，周內的製衣廠生產逐漸減少，而要依賴進口的恤衫供應市場需要。

日本棉織品內衣的輸出，一九六六年開始成為強弩之末，到了現在，更是江河日下，例如一九六九年輸出一百五十萬打，比較一九六八年銳減百分之七十，今年情況更差，上半年輸出祇得五十三萬打，比去年同期減少百分之二十七點五。日本內衣輸出銳減的最大原因，就是價高昂，內衣這種商品，利潤本來是相當低薄的，由於工資的高漲，立刻影響到成本和利潤，今年日本國內的價格比去年上升百分之十五，況且照目前的趨勢看來，則年仍將繼續上升百分之十五至二十。另一方面，香港，台灣，南韓的產品，近年價格沒有多大變動，於是日本內衣在國際市場競爭力也就相對的削弱了。

香港針織業人士又稱：香港、台灣、南韓的產品，其品質都是很優良的，特別是香港與台灣的針織廠，近年增加最新式的機製，同時使用上等的精梳棉紗，故此品質已經超過日本的水準。除了棉針織內衣之外，香港製造的尼龍內衣與合成纖維內衣，亦準備輸往日本，因為品質及設計固然精美，價格又比較日本產品便宜得多，今後香港的針織內衣輸往日本，勢必繼續增加，成為出口的主要

市場漫步 卜算子

1970年新馬典 萱平

獨眼龍 MOSHEY C79 （譯）

四歲，雌性，啡色，高十五掌，馬主：甘銘。

本季出賽五次：獲亞軍一次，落第四次，現編入第六班。

全年共獲獎金：$3,500元。

操練經過

日期	路程	時間	末段	
十一月份				
20	六	1.25	31	助
23	六	1.35	30	仁
27	半	1.00.3	30	助
30	六	1.40	32.4	仁
十二月份				
4	哩	2.09	30	助
11	六	1.34.2	32	仁
14	半	1.00.3	29.3	助
18	六	1.29.3	30.1	仁
21	六	1.35.2	30.4	仁
26	六	1.32	28.4	仁
30	半	.56	27.1	仁
一月份				
16	半	1.06.3	32.2	助
21	六	1.37.2	30.2	助
24	六	1.30.4	28.2	助
29	半	.58	28	仁
二月份				
12	半	1.02	31	仁
15	六	1.32.4	30	助

日期	路程	時間	末段	
19	六	1.34.4	27.	助
三月份				
4	半	1.03	30	助
8	六	1.35.2	29.4	助
12	六	1.35.2	29.3	仁
17	六	1.30.1	28	仁
20	半	1.02	29	助
23	半	1.01.1	29.4	仁
26	半	1.00.2	29.2	仁
四月份				
10	半	1.02	28.4	助
14	六	1.38.2	31	仁
21	六	1.32.2	30	仁
16	六	1.30.2	30	仁
30	六	1.43	31	仁
五月份				
4	半	.58	28.4	助
8	半	1.00.3	30.3	仁
11	半	.58.2	28.2	仁
14	半	.56.5	28.3	仁

出賽情形

次	日期	班次	路程	場地	負磅	排位	騎師	時間
74	1—1	新	6F	快	147	9	仁	1.17.3
終點名次		距離			（上名馬）			
9		多			電腦、愛美鑽、犀利、全滿。			
107	31—1	新	6F	好	147	4	仁	1.20.1
2		4			佳音、△、利博、幸運星。			
123	21—2	A	6F	好	134	7	仁	1.18.1
7		多			良圖、萬宜、犀利、愛美鑽。			
159	28—3	A	1M	黏	136	9	仁	1.43.4
7		多			差利、飛騰、常勝馬、妙趣。			
201	16—5	A	6F	軟	133	9	仁	1.20
7		6½			吉利星、高爆、確得、變成。			

評語

第一季無突退能，隨隨便便，即入第二。論成熟與狀態俱不足，能入圍者頗有潛質耳。編第六班，頗佔便宜，倘善用，則起碼應與佳音成就相似。在第六班，出長短途，俱有資格易勝。

擬作某種程度聯合

金銀貿易場與兩交易所接觸 顯示不願有多家交易所出現

【本報訊】香港股份交易所與金銀貿易場之間又擬作某種程度之聯合。較早時，金銀貿易場又曾與遠東證券交易所初步接觸。凡此，顯示各方面地不願見有多家證券交易所出現之情況。

金銀貿易場總組之證券機構，雖未開業，但早已正式註冊。

香港股份交易所秘書甜氏，承認曾與金銀貿易場方面，就該場會員加入交易所事，有所商談。但未有任何決定。

同時，紐民否認該所與遠東證券交易所曾商討劃一營業時間及經紀佣金等事宜。

迷人愛情夜爆棚 迷人的愛情今映

「迷人的愛情」爆棚 晚會，前昨兩晚在金花夜總會舉行，盛況空前，明星與歌星的演唱名曲，已值回票價，席上參加問答遊戲取得鉅獎的幸運兒，發歡天喜地，有人大呼「愛情萬歲」者！

時代曲最近瘋靡香港人，基利公司出品七彩潤幕歌唱大喜劇「迷人的愛情」，有十三支最流行時代曲配襯，極儘耳目之娛，大受港人歡迎是一定的！今（十九）日起，「迷人的愛情」在太平、香港、北河、油麻地、金國、好世界、樂聲、寶聲、太安、美麗宮、柴灣、荃灣麗大院綫上映。此乃薛家燕、劉美美、張清、鳴茵主演傑作，劉達導演，胡楓等。

基利公司乘再港熱最佳娛樂妙品。是繼普期間一部酒落散後幾部歌唱香艷喜劇陸續開拍，劉達表示，先拍的是「十二女色狼」及「無胆大色狼」二部，諷刺黃潮，十分夠力。

計志文牧師 抵港佈道

【本報訊】世界名佈道家，中國佈道會會長計志文牧師，原在美國羅省佈道總會主持中國佈道會理工，自前年起環遊世界佈道，先後在歐洲、美洲、澳洲，東南亞各地，舉行盛大之佈道聚會。最近抵港，由計牧師所倡導之中國佈道會各總堂，學校聯合籌備，舉行佈道大會，地點在九龍窩打老道五十四號安素堂，由今日至本月廿八日止，一連十四晚，每晚八時開始聚會，分別由該會各堂之牧師，長老主持聚會，由計牧師主講真道，計牧師幼年一歸，獻身理工，現已七十高齡，靈驗豐富，各界人等，均歡迎參加。

私家車凌晨失事 四人受傷同送院

【本報訊】九龍彌敦道近界限街交界處，今晨發生一宗車禍，一輛私家車，在行駛中突然失去控制，撞上行人路，再撞向路旁一條石柱，結果司機及三名乘客俱受傷，經被送入廣華醫院救治。

四名傷者為：司機胡榮振，三十一歲；三名乘客為馮鵬，三十八歲，四十歲，及二十二歲的魏展雄。

據悉，在今晨約一時二十分，該輛私家車由胡榮振駕駛，行經彌敦道近界限街處，突然失去控制，撞上行人路，致車上四人，均告受傷。

棉業總會請政府 修改罷工糾察法例

謂足以造成矛盾

【本報訊】棉業總會已呼籲政府修改現行之罷工與糾察法例。

依照現行之工會註冊法例，工人得在罷工時以外罷工及糾察，但不能阻礙道路。棉業總會主席要求修改該法例，並指出最近警察與工人衝突，即緣於此法例之互相矛盾。

該會會員最近已增至四千，同時，對於調整工資與實行長期服務獎金，頗有成就。

三菱電機菱電貿易 招待電器商遊萬博

三菱電機出品風扇、電視機、雪櫃、冷氣機、洗衣機等家庭電器用品，深得各界樂用，且承各大電器行鼎力推薦，年來銷量大增，茲值日本博覽會盛會，特邀請各大電器行人員赴日觀光，第一批包括光東主曾展林、明聲孫華生、明華黃桂生、宏興吳炳光、永泰簡漢釗、古記羅潤深、東圖張標、金源幼枝往、建明梁明基、益華鍾國昌、永發余國寧、好家馮炳堅等十餘人，由總領隊三菱電機香港總代理菱電貿易公司黎天柱陪同於本月十八日乘搭國泰班機首途赴日，抵日後除參觀三菱工廠外，並遊覽博覽會，此乃第一批之電器行，第二批亦已出發（九月五日出發）。

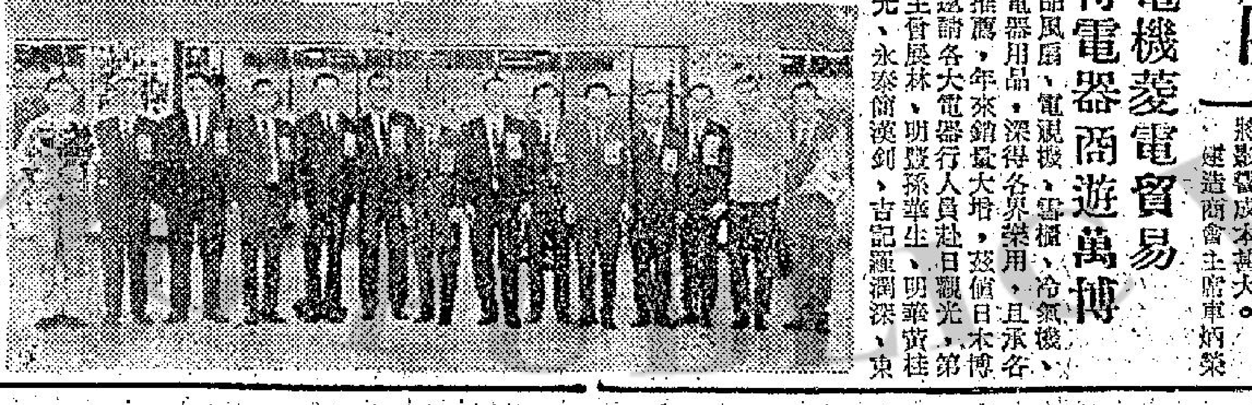

圖為首批赴博覽會之電器商合攝。

建築商將開特別會議 討論海砂加價

盼獲顧客合作增付承造商費用

【本報訊】本港建造商將於星期五日舉行特別會議，討論政府宣佈海砂加價百分五十之影響。

去週，工務局處乘遞宣佈，將立方碼海砂售價由十一元改爲十六元五毫。

許多建造商認爲此舉將影響成本甚大。

建造商會主席車炳榮宣佈召開會議，檢討此新形勢，及試圖調求私人劃則師設法取得其顧客之合作，增付承商費用，以補損失。

車炳榮謂：加價百分之五十，係任何人草訂合約時預料所不及，同時，此種原料亦非建造商所能事前購備者。

此外，建造商向政府買砂要付現錢。同時輪候取砂又費時，與增加支銷。

據了解，政府合約承商或不致受影響，因預料政府會調整其工程費。

今日最後展出 徐達之書畫展

【本報訊】五洲藝術學院主辦徐達之師生書畫展覽（大會堂八樓），昨係第二天，觀者異常踴躍，書畫藝術家，各界名流，好評如潮。羅香林教授以及詩人何鵬揚，黃令駒，陳鳳子，陶潛，劉秉衡，許菊初，李虹，黃思潛，羅天和，許統正，鍾斐斯仁，巫寵，吳山，吳炳樞，徐良安等，分別品題讚揚，展期尚有今天，歡迎各界參觀。

美國股票市走勢平均指數

【紐約十八日美聯社電】杜鈞斯平均指數：

類別	開市	最高	最低	收市	比較前日
工業股	七一二·六二	七二一·一一	七〇九·四七	七一六·六六	升七·六〇
鐵路股	一二七·九九	一二九·五六	一二六·五七	一二七·九二	升〇·六七
公用事業股	一〇三·七二	一〇四·八四	一〇二·九八	一〇四·一〇	升〇·五七
普通股	二二四·五三	二二七·一七	二二三·〇八	二二五·四〇	升一·〇二

外圍行情變動微 本港金市仍牛皮

【本報訊】今晨外圍行情方面：英鎊方面：倫敦報二·三八八四美元（縮），美國告士報二·三八八三美元（縮），瑞士報三五·三〇美元（乙式）。本港金市，昨日收市價二七四·五〇，今晨開市報二七四·六二五，截至發稿時（九時四十分）則在二七四·五〇——二七四·六二五之間上落。

工商晚報金鈔報價

民國五十九年八月十九日（星期三）

足金價	274.625
大旗	6.08600
晉旗	6.08125
美電	6.09500
通天單	6.08875
加幣	5.92
日元（每萬計）	164.760
菲幣（每披索計）	0.9475
大坡	1.958
細坡	1.959
正叻（每百元）	46.00
衛幣	0.98
正鎊	14.60
澳洲元	6.7425
泰幣（每百元）	29.90
台幣（每千元）	153.50
印紙（每百元）	18.00
倫敦轉電	2.3884美元（縮）
告老士	2.3883美元（縮）
倫敦金價（每安）	35.25美元（昇）
瑞士金價（每安）	35.30美元（乙式）

（今晨九時半報價）

麗都 麗華 國賓 民樂 仙樂：今天全線五場獻映 華國片場新廠落成七彩紀念巨片 潘迎紫 張揚 葛香亭 傅碧輝 主演 侯錚導演《狐妻》

新都 樂都 域多利 金華 新舞台 國寶：今天全線五場一 邵氏公司龍門客棧又一巨獻 上官靈鳳 白鳳 石雋《烈火》七彩 故事悲壯 人物烈 萬里功 戰景巨 金華今天獻映《當你離家時》

金陵 金華 金國 寶聲：今天四場 潘迎紫 張揚 《狐妻》；只映今天 姚蘇蓉主唱 柯俊雄 《當你離家時》；今天四場 薛家燕 劉美美《迷人的愛情》；最後四場《神龍奇俠》

樂聲 新聲：雙料娛樂不加票價 秦蜜 張鳳鳳《像霧又像花》 第一公司出品 秦蜜張揚王戎主演

總統 快樂：最後一週！第廿八天 今天四場 錯過本片是你莫大損失！《乙大風暴》 優待學生一律二元

京都 大華 金冠：最後三天 大華五場每日 查理士布朗臣 瑪蓮佐柏 《雨中怪客》七彩潤幕 兒童不宜 明天：《下期 冬眠不覺曉》

百樂：最後三場 中 紅 超 特 巨獻 群星會

皇都：今晚兩場 凱聲 綜合藝術團

新華 豪華：第十四天！ 七彩潤幕 國府統 請 《神仙車》

東城 樂宮 聯邦：連日滿座 《女兒國》《嬌春》；最後今天 《像霧又像花》

麗聲 京華 皇宮：最後今天 《夢斷西城》《群星會》 明天獻映美國巨片 《奇謀妙計三金剛》

皇后 文華 國華：第十二天 《小英雄歷險奇觀》 萬世師表

英京 英華：最後四場 鐵觀音；最後四場 船；今晚九點 優先 蕩婦

紐約 大世界 麗宮：五場 馬戲班；今天 國王與我

利舞臺 海運：今天四場 花都奇遇結良緣 九霄驚魂

東方 凱聲：每天五場 劫寶奇謀

卅五米厘會沙龍作品

跳 香港張兆銓

和平的競手 香港黃兆洲

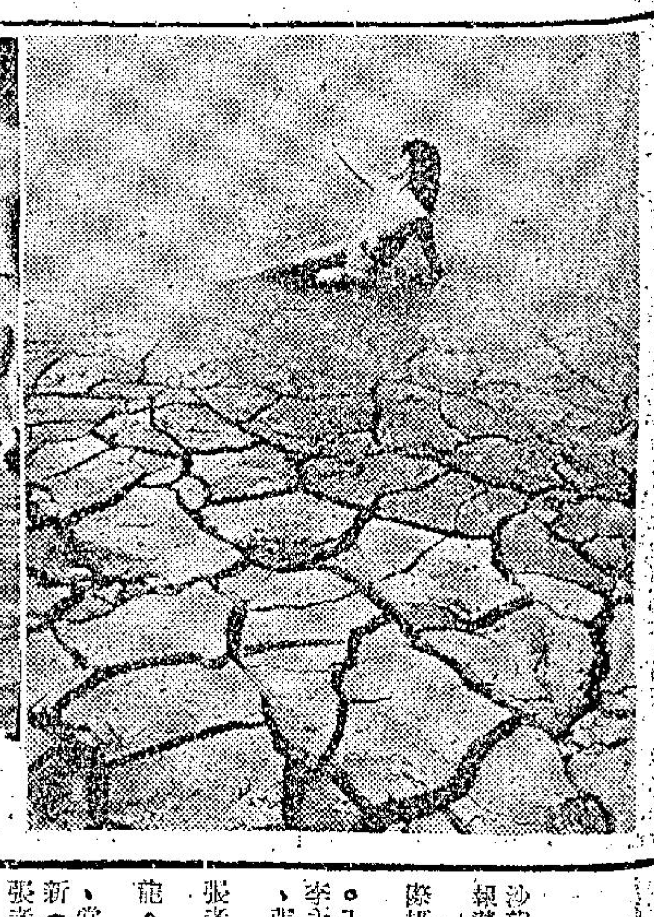

海邊拾趣 香港王添洪

拍風景照片

向初哥們提供幾個基本技巧

江謙

初哥們學攝影，很多時候會從拍攝風景照片入手，無疑這是一個比較易入手的題材，因為拍攝風景照片並不需要掌握模特兒的神態，省却了不少麻煩。但是有很多時候，我們會發現初學攝影的朋友們在拍攝風景照片時，常犯着同一樣的毛病，本期筆者特列舉出一些拍攝風景照片最易犯的毛病，和要注意的事項，以供影友們參考。

「參初哥們拍攝風景照片所犯的弊端，就是常常將風景照片中的水平綫，或直綫的物體如樹木、電燈柱等放置在畫面的中綫上，把照片的橫面或直面去截成兩段，這好像將一張照片分割成兩幅似的，一張優美的風景照片中的有吸引性的縱綫式橫綫，應該放在三個相等的分界綫上，而畫面的主體亦應安排在三等分界綫上當為起點，這樣方最能吸引人們的注意力。

如以水平綫來說，它應該作全個畫面三分之一，這樣一來，畫面不會分割為兩段，而主體也可以特別顯現出來。只是指有水平綫的風景來說，至於採取曲節綫條的景物，如道路與溪澗等，它們是不會將畫面截為兩段的。但以合然不應將它們安排得過於正直，以免畫面過於呆板，應該之放得傾斜一點，使綫條由左或右之下角開始，把欣賞照片者的視綫一直帶到風景中心去。

拍攝風景照片是要發揮大自然的偉大性，有時是適宜於用人去作陪襯的，但這並不是說用風景去陪襯人物，而是用人物去陪襯風景，將畫面點綴一下，以增高畫面的動性，或者將畫面的主體維持平衡。人物的陪襯在風景照片中雖然足以使它較有生氣，但是風景照片中故高度藝術表現不單是人物的陪襯，而是畫景中的氣氛與情感。感情的表現是一切藝術最崇高的表現，說起來好像很奧妙，其實很良存在的藝術品都一定有感情的，因為一個真正的藝術家的工作不單是去做，而且要有感情在作品中流露出來。

拍攝風景照片除了要生動及有感情之外，器材上如菲林的選擇與色素的矯正也是很重要的，要影出風景的色調陰影與層次的表現，便需要全色菲林，因今日菲林當有矯正色素的效能，但是如用了全色菲林而沒有加上濾色鏡去拍攝，也不能得到真正的色調的。比如拍攝藍色的天空，如果沒有使用濾色鏡，照片印出來現出淡色的天空部份與白色的雲會混成一片白色，翠綠的樹林，紅色的花朵，拍出來只會一片灰色，失却風景中濃淡調和的本來面目，如果用全色菲林而又配上濾色鏡，可以使照片的天的部份現得深色一些，而將白色的雲彩特別顯露出來，同時也可以將其他天做背景的主體特別襯托起來，以增加整個畫面的美感，因此用黑白菲林拍攝風景照片的時候，黃、綠、紅的濾色鏡是很普遍被攝影者所採用的，尤其是對於藍色的天空，完全獲得極佳的效果，不過如配用紅色濾光鏡時要特別注意，因它們是不能使用正色菲林，用這種菲林而加上紅色濾鏡攝影，拍過了後沖洗出來的照片是會等於沒有曝過光一樣的。

風景照片柔和化是以增加畫面的美麗與生氣，拍攝風景照片除了配上濾色鏡去增加雲與天效果之外，有時還可以加上一個柔光鏡的，在許多風景照片之中，尤其是在強烈光綫下面又同時有近景主體的，這種風景實有柔和化的需要。一旦配上柔光鏡去拍攝，便可以減少光綫的強硬性，即是減少過度的陰陽差，使照片沖出來後有柔和美麗的感覺，與人類的眼睛所看到的較為類似。不過在陰暗的天氣下，就不宜配用，因為景物的綫條在陰暗的光綫下是不夠強硬，假如再加上一個柔光鏡，非但不會增加景物的美觀，反而會使景色變成一片朦朧而缺乏生氣了。

用柔光鏡拍攝於照片的功能，一般是根據光圈的大小而影響，光圈開大，快門當然是隨之加快，景物柔和程度是特多，光圈縮小（快門速度同時改慢），景物柔和的程度也會減少的。

拍攝風景照片，若希望能獲得較有意義的作品，在拍攝前，先要小心選擇風景的主點，不怕麻煩而要將相機從左、右、上、下去瞄準，然後決定直拍還是橫拍，如果是廣闊的遠景，橫拍會較為理想，拍成直度便會使天空與遠景太多。如果景物高與深陷，就要直拍，在這個環境下，所有景物都能在畫面中表現出來，如果這樣拍法仍然不能將全部景物拍到，當要後退到不能再退的時候，便要用廣角鏡或焦點較短的鏡頭拍攝了。

本期所介紹的幾幅示範照片。圖一題名為「燈塔」，是美國攝影家奧瑪的作品，照片以柔和取勝。圖二名為「鐘樓」，是義大利名攝影家馬斯尼所拍攝的作品。圖三題「磨坊」，作品是法國樂像路易士的作品，好處在色調和諧。圖四這幅「雪景」，是美國名攝影家柯狄爾在瑞士所攝得的。

下：圖一

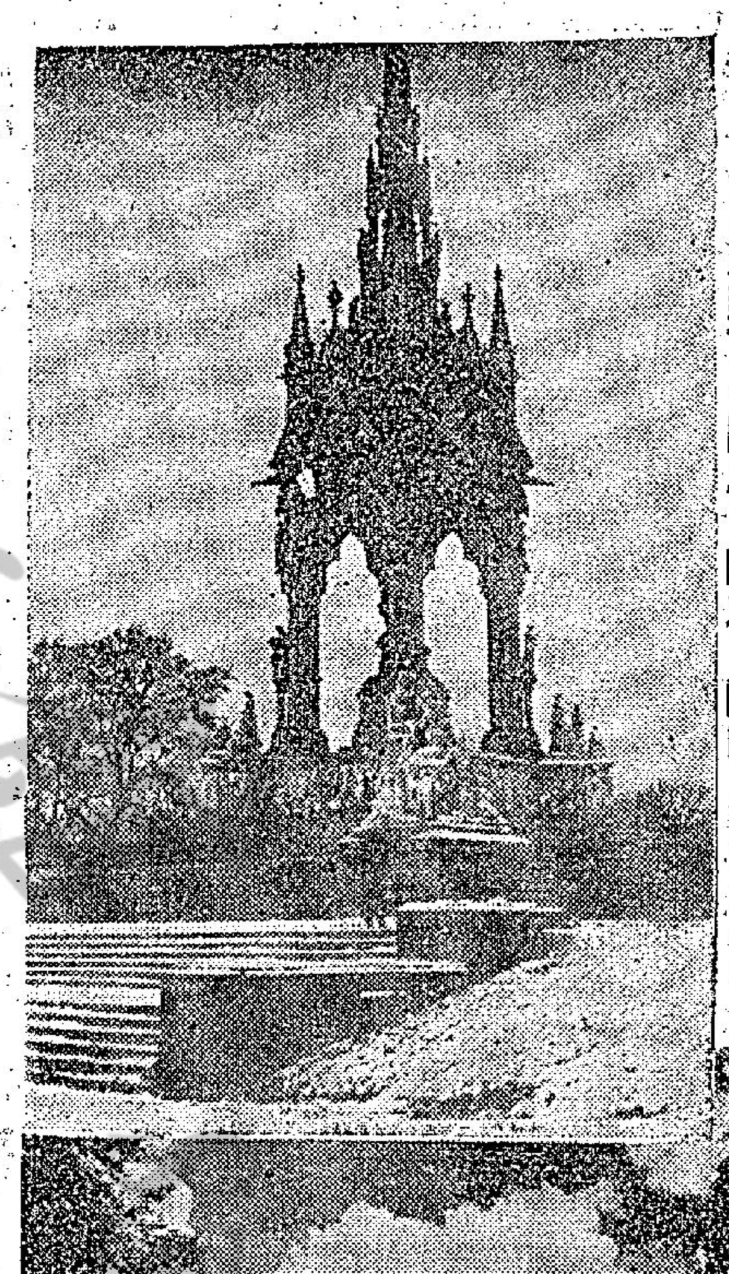

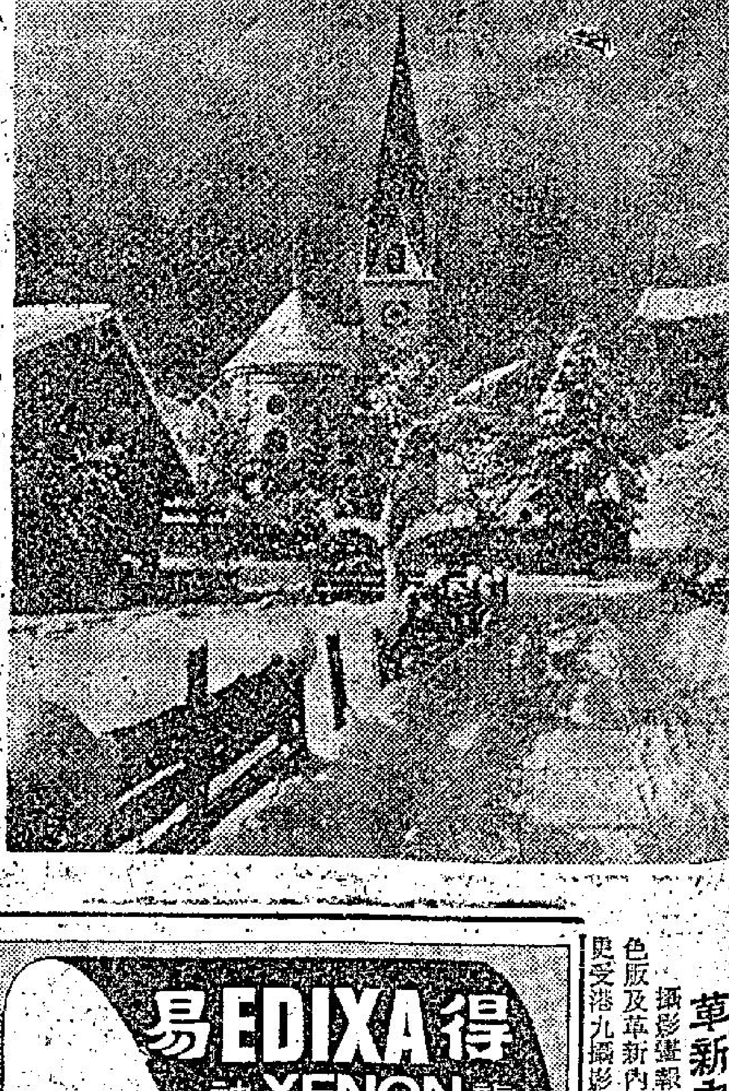

由上至下：圖二、圖三、圖四。

本港影友成績佳

香港沙龍影友協會，最近接獲美國國際攝影沙龍消息，本港影友入選成績佳，茲將入選情形錄載如下：

（一）美國SOUTHWEST第廿一屆國際攝影沙龍。

黑白照片組，入選四張者：李健暉、陳建邦。入選三張者：陳汝炬。入選二張者：許福明、李永堂、黃兆根、廖儒楨。入選一張者：吳永耀、張維新、常惠珍、王澤長。

彩色照片組，入選二張者：簡文威。入選一張者：潘日波（獲優異）、林明。

（二）美國IDAHO第十二屆國際攝影沙龍。

黑白照片組，入選三張者：陳汝炬、吳永耀、常惠珍。入選二張者：許福明、陳建邦、張維新（內一張獲優異）、黃兆根、林國華。入選一張者：李健暉。

彩色照片組，入選一張者：許爵榮、潘日波、林明（獲優異）。

彩色幻燈片組，入選三張者：胡百啓。

大眾攝影學會 廿三赴龍珠島

香港大眾攝影學會本週活動，定八月廿日（星期四）仁人酒家舉行月會，六時卅分開始有古裝美人造像，中式叙餐，月賽分黑白幻燈高初級及專題共六組。又廿三日（星期日）龍珠島影游，下午一時卅分碼頭集合，一時卅分專車起行，費用每位九元，包括來回專車，餐盒及汽水，有美麗小姐造像，游泳娛樂等，晚七時回程，限會友參加。

香港卅五米厘攝影會第八屆沙龍展覽 廿一起在大會堂舉行

香港卅五米厘攝影研究會主辦之第八屆國際攝影沙龍，定於八月廿一日（星期五）下午二時起在香港大會堂低座二樓展覽廳，及高座九樓北演講室舉行展覽。每日展覽時間列下：展覽彩色及黑白照片，廿一日下午二時至七時；廿二日至廿六日上午十時至下午七時。展覽放影彩色幻燈片，廿一日至廿六日下午五時半至七時，在高座九樓北演講室。歡迎各界人仕免費參觀。

香港卅五米厘攝影研究會主辦之技術講座定本月廿五日（星期二）下午七時三十分在會所舉行。講題為「濾光鏡之運用」，由陳麟現主講，陳君係該會會士，攝影經驗豐富。

獻一詞

卅五米厘攝影會主辦第八屆國際沙龍展覽

董事局主席廖潤深

本會第八屆國際攝影沙龍與各位見面了，這是本年度會史光輝之一頁。傳統上每年之影展都在香港大會堂低座展覽廳舉行，以其面積寬大而能容納更多之觀眾。今天的影藝已因循時代之潮展溶滙了科學與藝術之潛質而生了另一形獨立而富創作性之攝影藝術。從入選沙龍之各類名作中，我們都可領略到各種嚴格性能及熙厉技術的運用。然而，它們的共同目標都是表達藝術系靈意攝影的主旨。

本屆承蒙美國攝影學會頒贈金牌四面，以本港及世界各影學會至有之榮譽，實為榮宣之事，究此，無疑是以往多屆之沙龍委員及各界技友熱衷支持之辛勤及超卓表現之成果，而導致當今之良好沙龍組織系統。本人更希望我們能繼續向前謀求改進，寶我史良好之表現，以達成提高影藝之目的。若然缺乏各位之繼續支持，此舉實難成功，於此，本人謹熱誠呼籲各位大力援助。

藉此沙龍之展出，本人希望各位社會賢達，攝影界先進多賜良言，以作日後求善之藍本，同時更深謝各界對助團體，沙龍委員，及本屆全體董事和執委之精誠合作，使沙龍能成功地展出。最後本人謹祝各位影運亨通。

八屆沙龍展覽前言

卅五米厘攝影研究會會長麥柱發

卅五米厘攝影會是從一九五九年成立以來，從不中斷過推動藝術攝影，特別是對卅五米厘之攝影研究工作。我們經常在會內及戶外舉行之各種攝影活動，學術性之攝影講座，名家與會友之攝影作品評述，幻燈人物攝影，電影拍攝，彩色幻燈片及彩色照片之講座和各種實習等等，多年來會務之推會友的關懷及支持，特別是本屆舉辦之國際攝影沙龍，在沙龍主席領導下，全體工作人員，不辭勞苦之工作態度，使每年一度之國際沙龍能辦理完善，而獲得中外攝影家重視，尤其是今屆得到美國攝影學會致送金牌四面，乃本會之一大紀錄，實在值得我們擁在沙龍工作人員，為之自豪。但我們不敢為此自滿，而要有組織地，有計劃地將我們的影藝辦理得更完善，這才不負我們所期望留下的。

任何人或任何團體不可能會十全十美，最主要的是取得人們友善的批評與關懷，我們要不斷地增強對攝影界的服務，在國際上將影藝攝影互相彼此交流，這些都是我們學會今後最大希望。

台北中國時報舉辦世界風光攝影賽 以彩色透明片為限

台北中國時報為慶祝該報創刊二十週年，舉辦一項以世界各地風光名勝為主的彩色透明片攝影比賽。該項稿件收件日期，定本月卅一日截止，歡迎海內外人士踴躍投稿。

中國時報所舉辦的這一攝影比賽，題材包括世界各自由國家美麗風光的彩色作品，並具有代表性者為主。為便利製版及評選起見，規格一律以彩色透明片裝妥六公分平方紙框為限。

攝影賽共錄取冠軍一名，獎金新台幣一萬元，亞軍二名，各得新台幣三千元；季軍三名，各得二千元；殿軍六名，各得一千元；佳作十二名，各得一千元。評選結果定於十月二日該報社慶時公佈。

凡參加該項比賽作品，可寄自由中國台灣省台北市大理街一三二號中國時報編輯部啟，並請註明「攝影比賽」字樣。每人參加作品以八張為限，並附寄參加作品題名表一份。

中青攝影會廿一月會 年賽月賽獲獎者公佈

中青攝影學會定於本月廿一晚八時正在青年會中區會所舉行八月份月賽及「現代之夜」專題比賽。頒發年賽及月賽得獎名單如下：林國華、陳行健、胡志成、關達元、陳翰聰、張應潮、馮榮民、繆錦昭、黃智民、馬坤儒、鄭耀宗、錢球、徐澤南、黃樹焜、王道深、薛瑜、崔煥添、蔡麗梅、鄭雄輝及潘岳勳。特別頒發澳洲一九七〇年度比溫巴沙龍（彩色幻燈片）銅像獎，由該會會員薛瑜獲得。

該會宣佈由八月份起批准下列廿五位為普通會員：管政中、廖英賢、溫儀、吳志昌、李偉強、蕭志強、蔡垂昌、梁君昌、林漢光、區長榮、郭秩明、李本宜、鄭鈺錫、黎國興、莫慶恒、尹嘉暢、蔡峻亮、李惠民、劉慶強、郭錦邦、林明觀、徐濟洪、譚維光、馮成志、盧文添等。

工友旅遊會 四疊潭獵影

聖匠堂主辦之香港工友旅遊會本月廿三日旅行大浪西灣海浴獵影，是日上午九時在紅磡碼頭、北角渡船廣場集合出發，乘專車至西貢轉搭專船往水浪窩，約步行四十五分可到達大浪西灣，四疊潭遊覽獵影。是次重辦旅遊大浪西灣，因八月九日因颱風襲港，該會宣佈取消是日之行程，持有該日之旅遊票者，可即往各站換取本週日之旅遊票，限期八月廿一日前全部換清，逾時作廢。是日車船聯運，每位收費伍元，糧水自備，歡迎參加。領票處：㊀該會：紅磡蕪湖街一號，電話：六三一五三一；㊁九龍攝影公司：大埔道一六八號，電話：八一四五九一；㊂深興號：九龍城南道三十號，電話：八二〇九三六。

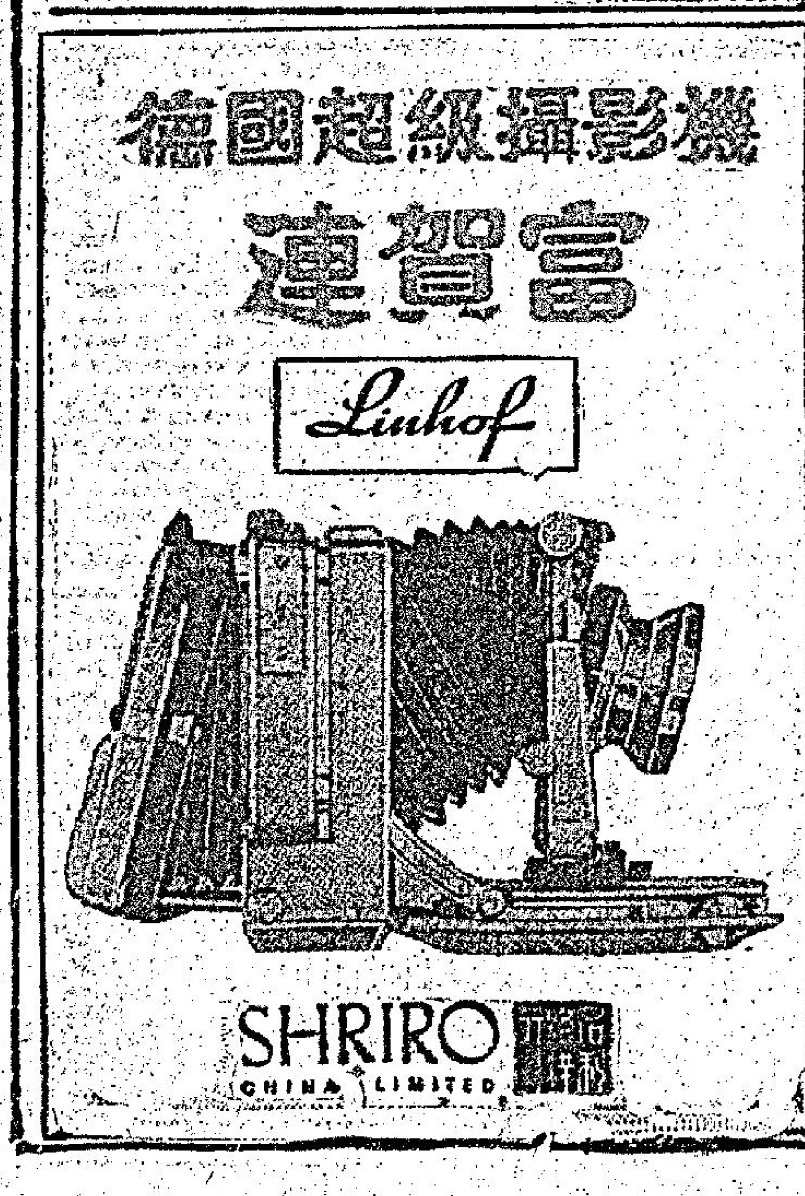

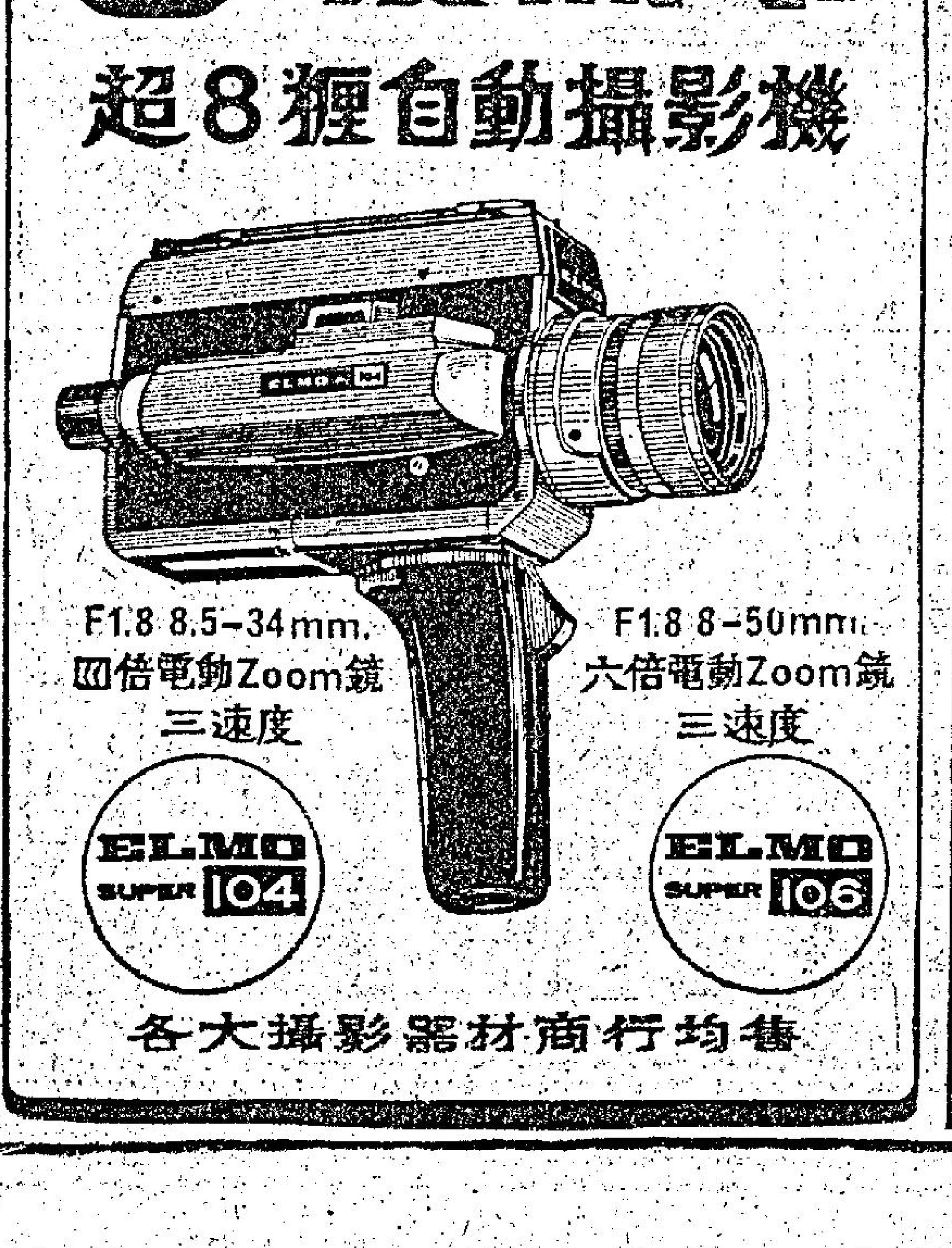

攝影畫報 革新內容

攝影畫報自增加彩色版及革新內容之後，更受港九攝影人士的歡迎，新出版的六十二期又增設幾個專欄，其中如技術和技巧的取景技巧講座，更適合讀者的需要，它以實際的景物，和豐富的圖例來說明臨場取景的方法，怎樣去取角度，怎樣去選擇角度？這個講座都用照片來加以說明。港九各報攤及書局均有出售，每冊零售一元五角。

音樂漫談　愛娜費滋姐

·舒適·

在流行曲樂壇也有「藝術歌星」和「流行歌星」之分，後者多屬前文談過的「一晌歌星」之流，「一晌」歌星似的，他們可能在短短的三幾個月裏一砲紅起來，但相當時間之後，自然而然地又為人們所遺忘了，原因他們的走紅，多數是憑一兩點特色，加上年輕貌美，所以可以在很短時間內，受一般好奇人士們所捧紅，但是他們卻沒有真正的藝術價值，所以與正是其來如風，其去如風，例如比提波芝，現在還有新唱片嗎？康妮法蘭西絲，現在那裏去，佐妮占士，相信現在的年輕的歌迷也不認識她的名字了，「樂星」餘尼治，你們知道她紅起之時，其鋒芒比現在的爵士選舉皇后呢！

但是有真正藝術的歌星便不同了，他們是不受時間所限制的，日子越久其聲譽日隆，例如愛娜費滋姐（ELLA FITZGERALD），她是在一九三四年被一名叫韋城的鼓手發現的，由那時起她便從事歌唱生涯，至今三十六年矣，始終站在「爵士歌后」的位置而不衰，在美國，爵士樂壇有三個選舉是非常重要的，一個是由DOWN BEAT——一本專門性的爵士音樂雜誌所主辦，一個是由另一本爵士音樂雜誌「節拍器」所主辦，另一個是由「花花公子」雜誌所主辦，這三本雜誌每年各自選出年中最佳爵士音樂演奏家和男女歌星，其中女歌星一項中，愛娜費滋姐獲選超過二十次之多了，祇有路易士岩士杜郎是足與她比美獲獎的了。她的歌是十分生動而帶有感情的，即興變化多，也時常充滿了幽默感，無論是爵士音樂固有的怨曲，或者是「披頭四」的「金錢不能買給我的愛情」，經過她唱出之後，總是別有一番滋味在心頭的，若非爐火純青之士，莫克臻此，她那帶沙啞而又清新脫俗的歌喉是自成一格的，使人一聽便可以認得的了，別人假冒不得。

愛娜的唱片很多，其中以在柏林和荷里活的演唱會實地錄音的兩張最受人歡迎，現在要介紹的一張卻是她唱片中的價廉物美的出品，這張題名「愛娜費滋姐的世界」的唱片是奧高梅唱片公司的國際出品，以廉價發售，也是在音樂會實地錄音的，歌曲方面也能適應各種人士的口味，有爵士音樂名家佐治甚立士倍的作品「杜尼西亞之夜」（NIGHT IN TUNISIA）也有著名的「星光下的史提拉」（STELLA BY STARLIGHT），由德彪西的古典名曲改編的「我的回憶」（MY REVERIE），茱莉倫敦的「淚流成河」（CRY ME A RIVER）等十首，由劉李維三人樂隊伴奏，此君是愛娜的老拍檔，本身也是一個有造詣的爵士音樂家，總而言之這是一張很好的唱片，但卻不一定會適合各位的口味，但當你們也欣賞到其中的奧妙時，總其他歌星的唱片又會有不同嚼蠟之感了。

愛娜費滋姐在美國，始終站在「爵士歌后」的位置而不衰，她所唱的歌，總是別有一番滋味在心頭的。

一味靠拖・諸般為難　美國離婚好困難

·小兵·

在美國離婚非常普遍，好像家常便飯，但是拆穿了許多離婚案件，過程非常麻煩，當事人悔不當初，還是不申請離婚的好。

一九六六年十二月，在西哲士特地方有二對夫婦，一覺醒來發現彼此對婚姻的責任，都十分厭倦了，決定另找尋新的床上伴侶，克服這個困難，其中一個婦人的丈夫是醫操，曉得門徑把他玩的「遊戲合法化」，但被她揭穿了及抓着把柄，但是其他兩個女人則比不上第一個婦人那麼精明，當進行「婚」諮詢時，陷入極大的困難，一直受官司纏繞，不勝其煩。西哲士特的「庭法院」是最麻煩的法庭，帶個司法系統把許多的怨男怨女困擾着，用極多的手續，使他們厭極，法官是擺出一副仁慈的面孔，把離婚案件一味拖下去，使當事人撤消原案為止。

法官是早已超過退休年齡的人，他們傾聽向法官求助的人婦的哀訴與苦況，由多數職員對他們的判決感覺奇怪及搖頭不已，多數案件是根據法官自己的見解而作出決定的，法官訂下自己的法例，法庭就依照它執行及處理離婚案件。

法官的理論是盡可能不讓夫妻仳離，當一宗案有懷疑的地方，他就宣佈退庭，再換一個日子再審，這是最低限度的時間，他需要由而使感情上有問題的夫妻，可能在卅天內互相接吻，重修舊好，還有一個妙論是，在這一段期間，他們不耐煩了，不如「自殺」了却此案，法官不必再勞神去判決。

也許你覺得奇怪吧，但確是實情，沒有很多的女人因為柴米油鹽的事而弄到上法庭申請離婚的，多數是為了感情的問題，當一個女人屢次聽到法官宣佈退庭，押候再審，下次又是延期押候，她會發狂的，不禁大叫：「桃樂絲，把你的安眠藥借給我吧。」不妨以前述的其中兩個婦人之一為例。她是X夫人，卅開外，美麗，有三個子女，她從來未想到要對簿公庭，一九六六年十二月九日，她控告丈夫及聲請仳離，本來所控告的理由是很簡單的，不過是丈夫不負責家用，X夫人以為出庭陳述一番，法官三言兩語就判准離婚。

她知道丈夫現在與一個吧女有染，但這件案足足拖了廿個月，所遭受的麻煩，是前所未見的，十五次提堂後退庭，正式的研訊六次，她又受到中傷及敵許，她先後聘請了好幾位律師，案件仍未獲得了結，而她又發現彼等數的「法律文件」弄到頭昏眼花，因為丈夫對她反控告，提出別的不堪入耳的指控，麻煩的廿個月，X夫人仍然是一件懸案。

X夫人的離婚不算是離奇，還有珍杜夫人的離婚案，在那地方控告她的丈夫，出的應付手法不同，亦弄得無法解決，一個不同的地方是珍杜丈夫，他突然破產，報銷了不再穿百多美元一襲的衣服出庭，仁慈的法官對他起同情心，反而建議珍杜夫人不妨將就一些，就拿着每週四十美元的生活費與嬰孩發落性命，其實她的房子月租也一百七十五美元了，又怎能過活呢？珍杜夫人是悔不當初，還是不去法庭申請離婚為好，至少不會被丈夫在法庭指陳她流連酒吧，及指出與她相好的好幾個男朋友。法官認為理由有問題，為了使案件判決公平起見，定下了幾個月內的好幾天審訊，以移又是有無數次的被丈夫提出要求，法庭押後再審，她是會收拾行裝自動下堂求去的。有一個男子說：「我化了一年的時間，用此計策，她倘然而去了」。

前述的兩個婦人最後仍是放棄了法庭訴訟，她們實在無可選擇，誰由上述的例子來看，敢說美國離婚「話咁容易」呢？

你唔駛担心，喺我呢度好舒服，乜嘢都有。

月訊來潮時房事有害嗎？

衛生信箱

賈博士

問：我是貴報的長期讀者，衷仰先生能替讀者解答疑難，現有疑問如下：我是一個廿四歲的紗廠女工，在兩年前結婚，丈夫比我大三歲，婚後生活過得非常愉快，而我的丈夫也是一個技工，身體健康正常，他的性慾很強，通常我們維持每週房事三次至四次間，在上週末我的丈夫從外喝酒回來，覺得非常興奮，故我對丈夫說：「在月訊來潮期間」，對他的要求予以婉却，但是我的丈夫興致很高，並且向我身上愛撫，進行了十多分鐘，我的性慾亦被他挑起，終於在那次月訊來潮期間，我們進行了性行為，而且在那次房事中，我並有高潮，但事後我們却為此事很担心，因為我們聽人說，在月經來潮時發生性行為會染上「攙紅」症，這會使男性的壽命減短的，現想請教一下，在月訊來潮期間房事，是否一定會染上「攙紅」症，男方的壽命是否因而縮短，在月訊來潮間進行性行為對男女雙方身體是否有壞的影響？為何在月訊來潮時，我會感到性慾有顯著增強呢？

讀者美美上

答美美君：

一般人往往會誤認為在月經期間同房，會使男性的壽命縮短，這只是迷信者以訛傳訛，全無科學根據的，對男性並不會引起大礙，但進行性行為，卻有下列幾個危險因素存在，不能不予考慮。

（一）因為進行性行為，會使女性性器官充血增加，經此猛力衝擊下，月經出血量可能因而增加，這樣的過度充血，會引起女性的腰痛及腹痛。

（二）在充血狀態下的器官，是細菌之適當培養器，如果月經血多，無疑成為一個細菌培養池，所以在月經前，如果有了病原菌的時候，細菌的繁殖力，便會因此而增強，同時很容易因性行為中，從男性方面染細菌，因在不當的時候，女性陰道內，有一種清潔及消滅細菌的能力，但在月經來潮時，却會失去抵抗細菌作用的。

（三）充血腫之組織，容易受到損傷，所以陰道極容易在性行為中受到損傷。

從上述這幾種醫學上的見解而言，月經期間如果進行性行為，對女性是有一定的損害，為了女方的健康起見，應該禁止的。

至於何以女性的性慾會在月訊來潮間增強，這是由於那時性器官充血增多，女性的性慾亦會因而自然地高昂，故這並非一件反常現象。

新鮮

魟魚罕見　雌體有殼

·紫雲·

某天，一名工人在美國佛羅里達州佛吉尼亞礁市內熱帶生物實驗所背後的堤岸上踱園而行時，曾不經意地向海中一瞥，發現水面浮着一種動物，身上有銀光反射。這名工人從未見過此種生物，用兜子撈起後，便把牠暫時放入該實驗所內的一個水箱中，一面告訴邁阿密水族館的主持人齊勃。

齊氏趕往一看，不禁大聲叫道：「哈，這是魟魚，以前我從未親眼見過。」說老實話，見過魟魚的人少而又少。齊氏看見這條魟魚，便立刻帶回自己的實驗所去，以便進行研究。

在生物學上，魟魚屬軟體動物頭足類魟魚科，一名船蛸，體形好像章魚（八爪魚）軀幹略呈卵形，頭部有觸手八條，其中兩條的末端擴大成翼狀，其餘各條細長而末尖。雌魟魚很特別，有半透明的白色薄螺殼，殼呈形而側扁，有放射狀的突起，螺旋部小，其形狀像鸚鵡螺，內中卻無間隔。

雄魟魚沒有螺殼，比雌魟魚小得多，左側第三觸手是大形交接腕，多產於海洋的暖流區。

雌魟魚游泳時，一對翼狀觸手從殼肩伸出，達於殼後，活像風帆，行動則像章魚，藉漏斗管噴水後退，更以觸手相助。如果遭敵襲擊，其肉體便藏入殼中，沉落海底，由於殼跟肉體不相連，易於脫離，運動時常用翼狀觸手挽之，防殼脫失。

雄與雌交，是把交接腕插入雌魚的外套膜中。

魟魚自古是珍奇生物，古人誤以其殼為螺類所遺，由魟魚借用寄寓，其後有人就孵化後的幼魟魚從事研究，發現薄殼實際是魟魚本身翼狀觸手的分泌液形成的。

活魟魚被人捕獲的不多。被人捕獲的幾條，都未活很長久，截至現在為止。活魟魚被捕後活得最久的時間紀錄是七天，於一九五七年間於義大利那不勒斯市的生物研究所內。

齊勃帶回自己所設生物實驗室裡的是雌魟魚，薄殼橫量長約五吋（見本文兩附圖中的小圖）可惜得很，這隻魟魚被捕獲後，前後祇曾活得四天。在這四天之內，有數以百計的科學家和邁阿密大學羅森史泰爾海洋研究學院的學生結隊前往觀看，並有數以千計的遊客魚貫地前往這隻魟魚的水箱之前。

本文所附的大圖，是雌魟魚的放大照，顯示八條觸手上所有吸盤的排列情形。魟魚有兩隻眼睛，作深黑色，動的時候很少，在這幅大圖裡，左側中部可清楚看到。

打噴嚏趣談

打噴嚏是人類本能之一，每次所需的時間只不過十分之一秒，但是，不要小覷它的威力……

打噴嚏原是一個鬆弛和減少鼻孔或喉頭受擾的動作，亦是人類的本能之一，據專家們統計，每打一次噴嚏所需的時間約只有十分之一秒，由於打噴嚏時所用的力量，有時是不能予以控制的，故很多時就會造成不少意外事件來。

英國有一位士兵在作戰中被一顆子彈打進他的頸部，因為子彈的位置是在危險的區域，所以要施手術將子彈取出，正在醫生準備為他施手術時，這位士兵突然打了一個噴嚏，那顆子彈就從他的鼻子裏噴了出來，而醫生亦省回了一次手術，最令人奇怪的是那個士兵的傷口亦未再有血流出，而且很快就復元了。

兩年前，澳洲雪尼的地方，有一個四十五歲的打蠟工人，在一間酒店的二樓梯間作清潔工作時，突然打了一個大噴嚏，使他的重心突然失去平衡，由二樓滾下地下，當堂昏迷不醒，在送抵醫院後，未幾即不治斃命，因打一個噴嚏，竟然奪去了他的性命。

美國芝加哥，有一個七歲大的女童，經常患傷風鼻塞，初時以為是鼻竇炎，直到有一天她打了一個大噴嚏，跟着有兩粒紅豆由鼻中噴出，這兩粒紅豆的豆因已成腐爛，豆皮已全部腐爛之狀，其父母記得在其女兒五六歲時，曾有一次在玩耍時，將兩粒紅豆塞進鼻子裡，一直弄不出來，此後她便不時發生傷風鼻塞，不料此次會在打噴嚏時將紅豆噴了出來。

倫敦有一個男子，因在打噴嚏時用力過猛，致然將頸骨的位置扭歪了，他的家人乃把他送到醫院躺在手術床上等候醫生動手替他扶回原處，不料在此時，他又再打一個噴嚏，肩胛骨又回復了原來的位置，可算十分幸運。

美國德克薩斯州，有一個胖子和人打賭，說他能在一分鐘內打四十個噴嚏，結果他是贏了，因為他在事前用過胡椒粉猛嗅，他雖然贏了此次打賭，但事後卻患了一次鼻子炎。

在一八七九年，英國有一個煤礦工人在一個地穴中挖礦時，突然打了一個大噴嚏，由於聲浪過巨關係，地穴中整個之而發生塌陷，結果有十七條支柱被壓毀，這名煤礦工人與另外三名工人一時走避不及，被塌下的煤礦所傷。

一九一七年的秋天，有一個體重一百九十磅的胖漢子，他為了鍛鍊自己的體格，特在瑞士一個雪山中滑雪，由於他是一個滑雪能手，經常在形如削壁的雪山中滑雪，但是在那次滑雪中他卻身受重傷，個中原因，並不是由於他的技術不好，而是他打了一個大噴嚏所致，因為在那次的滑雪中，他頭戴那件毛線小帽子，突然打了一個大噴嚏，同時使他跌了一交，不料這一個噴嚏的聲浪，以及他巨烈的跌倒，竟然引起一次小型雪崩，在這次的雪崩中，除了他身受重傷外，另有三間小房屋被壓毀，四人被壓受傷。

在第一次世界大戰期間，美國境內發生過一次因打噴嚏而導致一名騎兵墜崖事件。事緣在一次行軍中，有一隊騎兵在德州境內搜捕賊匪，當他們追擊賊黨至一座懸崖上時，賊黨在走投無路之際，被迫騎馬跳過懸崖，走到另一個山上逃走，這個懸崖距另一個山上的距離並不算大，約為懂得騎術者亦可躍過，故這隊騎兵的領隊亦率領馬飛跑而過，但是其中有一名騎兵卻在策馬跳崖之際，打了一個大噴嚏，馬兒突然受到驚駭，在一驚之下，當堂失足，頓時連人帶馬跌下了萬丈深崖，該名騎兵與馬兒同葬身於崖下。

一九四八年的春天，有一名抹窗工人在一間大廈中抹窗門之際，突然打了一個噴嚏，他一時立足不穩，由高空翻下，喪生馬路之上。

名人姿彩　泰皇后敎子女另有一法

·玉芬·

三日後，當我在皇宮的大花園內，皇后的侍從對我說：「皇后的體魄非常強壯，不怕任何辛苦，而她也希望我們和她一樣。但是，我的一個朋友，只不過十七歲的年紀，也不能跟我們一樣。」

「皇后喜歡音樂，她每日清晨都教導我們音樂的知識，當她在游泳的別墅時，每日傍晚都陽沐雨點鐘，她說最喜歡這個時間，因為那時的斜陽最可愛。」

泰王夫婦在兒女放假的時候，會一同外出旅行，甚至會在森林渡宿，他們要將兒女鍛鍊成勇敢和剛強的人。當然，隨行的還有一班侍從，但是，泰王夫婦不會假手他人，他們自己背負食物、當弄飯的時候，水袋和應用物品，泰王夫婦也一樣忙個不了。

我能夠和皇后詩麗吉在這個優美的環境中傾談，實在令我感到無限光榮，皇后好像蝴蝶一樣，在園內指揮她的侍從，有條有理，好像一個女司令官。

她的一名侍從說：「她雖然很有毅力，但她是很和藹和仁慈的。她對任何事和人，都予以充份的考慮和照顧，同時，她也答應做一件事，必定不會忘記。『先天下之憂而憂，後天下之樂而樂』這句話，用在她的身上，是最適合不過的了。」

「皇后的記憶力甚強，對事和人的特徵細節，都記得很清楚，她待人接物的作風，可以從以下的例子看到。去年大她作全國性的訪問旅程後，會親自挑選禮物送給她在途中遇見的人。皇后會記得那人的頭髮和眼睛的顏色，所以，如果她送的是絲綢，它就一定適合你的。時，她還會記得你的孩子和所穿衣服的顏色。」

皇后詩麗吉的聲音柔和，正如她的一樣，溫和和引人的。她說：「在恰情悅性方面，音樂是最好的工具，但除此之外，它最有用之處，就是它代表一種世界性的語言，而這就是我喜歡彈鋼琴的原因。」

「我的丈夫也對音樂有興趣。」皇后說。「此刻，我突然興起一個念頭，如果泰國人民都以國王夫婦做榜樣，湧起學音樂的熱潮，那麼泰國將來就會變成音樂之國了。」

皇后續說：「這一代的年青人，如要適合這個世界，是不容易的。而父母也一樣……」但是，對泰王夫婦和子女來說，這個問題就顯得複雜了。

「我和丈夫都不是專制的父母，因為老一輩的人是值得要被尊重的。我們經常用母親教我的話，來教導孩子們：『如果沒有父母的栽培，你就沒有今日的日子，老年人是年青一輩的踏腳石，所以，你就一定要尊重他們。』」

皇后今年已經卅八歲，並且是四個孩子的母親，她自律甚嚴，外出時兩頰只是淡掃脂粉，充份流露出泰國人的純樸精神。

「泰國是一個佛教國家，我們一定遵守佛祖的教訓，我深信種瓜得瓜，種豆得豆的道理。」皇后說。（此段完）

泰皇后詩麗吉，教導子女另有一法，在皇宮的大花園內也是她循循善誘的好地方。

萬花筒

逍遙遊

·壹中人·

史前的道統

在探索的過程中，除了丹學以外，道家的史乘也在研究之列。如是說，一個修道之士，如果連道家的歷史及道統都不了解，豈不成為笑談？道家以老子為道祖，但並非說道教為老子所創。原來在老子以前，便有廣成子老仙授黃帝以至道。似據史料的記載，早在三皇五帝以前便有了道。甚至三皇五帝都是道家的古仙。在最早的古仙中，有通玄天師見之於道藏。說他在天皇時，出洞眞經一十二部，以無極大道下教人間。在地皇時，有古大先生出洞玄經一十二部，化人以無上正眞之道。人皇時，盤古先生，出洞神經一十二部，化人以太平無為之道。是為道家最著三洞眞經。自然那時並無文學，有之可能便是傳說中的蝌蚪文字了。但原蹤所記為「出」字，亦可作演譯用，如果說上述之三位老仙，演述三洞眞經也未嘗不可。道藏的記述中除了上述的三位老仙外，在伏羲有鬱華子，祝融時有廣壽子，神農時有大成子，少偉時有隨應子，顓頊時有赤精子，帝嚳時有錄圖子——唐堯時有務成子，虞舜時有尹壽子，夏禹時有眞行子，都是早期的古仙。

此外尚有很多的古仙，很難一一列出，不管如何道家的歷史很早就已存在，由於那些史前的事跡，缺乏文字的証明，今人要想作深切的考証，殊屬不易。因此，吾人研究道家的歷史，便祇有從老子開始了。

有關老子的記載，道家的記述與正史有別。據混元實錄云：「昔在劫，有聖人太上老君，自開闢以來，傳宏大道，歷世降為帝者師，在劫，那是說，由天皇時，通玄天師始之於古仙，多為其降世。據尹喜傳云：」太上老君自太清境，分神化氣下降，托孕於玄妙玉女，計八十一年，於武丁九年庚辰二月十五日降生，生而皓首，故號曰老子。老子即太上老君，於武丁四十三年甲寅，於亳州乘白鹿升天。到了辛紂廿一年，文王時再降於岐山之陽，周文王為西伯，召為守藏史（今之圖書館長），周武王時遷柱下史（相當漢之侍御史），竅古先生，化導其國，至康王時復歸于周，復為柱下史，昭王時，去官歸亳隱焉。到了昭王廿三年癸丑那年，老子復欲開化西域，乃於五月壬午，駕青牛之車，薄板為隆篷，徐甲為御，將西度函關。時大夫尹喜見東有紫氣西邁，天文顯瑞，知有聖人當度關而西，乃求出為函谷關令，到任後，算出羅數為九，星宿值金，歲月並王（旺也），……九十日

秋水雁翎

諸葛青雲著　丹青圖

攻洛陽

五路軍馬，自然以李世民一路……到損失。將軍郭孝恪向秦王李世民建議……，在一處地方放縱包圍，但在稍遠……司知，但是，在經過一個半月的對……那時竇兵出戰，背城借一，勝負未……很明顯地，李世民要在洛陽城下過……多。

四六、成個禁起

……表妹，生得一妍一醜。吳……原來大芝小芝兩姊……不用說都是小芝佈的局……引吳肯楚入彀……

本報刊登節目，係依據各台來稿發表，倘有更動，概以該台臨時宣佈時為準。

新到　蓬萊米　每斤九毫
台灣民生物產公司　總公司：九龍尖沙咀彌敦道一百號（東英大廈）　北角分店：英皇道一三一至一五三號　旺角分店：荔枝角道廿二號（東興大廈）　灣仔：東城戲院糖菓部

工商晚報分類廣告
銷數廣　效力大　收費廉
每段大字四個小字卅四　每天元半　上期收費不折不扣
凡涉及法律性廣告，請携同身份証來本報辦理刊登手續。
洽刊處：
㊀中區娛樂戲院利源東街八號地下　電話：二二五四九五・二二一二三八
㊁灣仔分域街十八號本報廣告部　電話：七二九三○七・七三○七○八
㊂旺角彌敦道七五六號B地下（東樂戲院側近太子道口）。
㊃油麻地上海街三一九號老寶公司
㊄九龍城周生生金行（太子道四三二號）。
㊅筲箕灣山道周生生金行（筲山道三二六號）。
㊆油麻地周生生金行彌敦道分行（彌敦道三二一號）。
㊇旺角周生生金行（上海街六三一至六三三號）。
㊈深水埗周生生金行（大埔道四十七號）。
㊉佐敦道周生生金行（佐敦道卅七號L）。
⑪紅磡周生生金行（蕪湖街九十九至一○一號）。
⑫荃灣周生生金行荃灣分行（荃灣青山道）。
⑬元朗周生生金行（大馬路一號E）。

商業
中聯搬屋公司　H-717922・710725　K-672608・667301
超文搬屋　香港：706901　九龍：627940　意備君保商谷電來
東亞冷氣　免費檢查　冷氣機及雪櫃精工修理　安裝噴油保養　桂林街87
李太白酒　蛇藥
雅麗小姐健胸按摩機　AROLADY　價特$150.00　陽光無線電行代理

徵求　衛夫人
聘請　餐廳女職
啓事
領帛金　領帛金　領帛金　領帛金　領帛金　領帛金　領帛金　領帛金　領帛金

招生　香港夜校會　話
電子工業儀器班　上課時間：晚上七時至九時　即日開始報名　簡章備索　電話K642730　K683945
痔瘡　苗樂天醫驗　痔血脫肛
善補靈藥
潘柏　醫藥　診症時間
香港商科語言書院招生　英婦會話・德文・法文・日文・國語・西班牙文・簿記・會計・速記
打字全科一全部新機，四十元學到畢業　英語拼音一一月速成韋氏及國際音標　珠算全科一學費廿元包教曉，一月速成　TOEFL班　劍橋大學英文文憑班　英文文法及寫作、國文、術文、拉丁文
香港稅例　成本會計　商業信札　數理化班　英文速記　裁剪全科
倫敦大學教育普通文憑英文科班　英文專修班　中文應用班　中英翻譯班　各業會計
電腦打孔訓練班　出入口文員班　廣告畫裝飾班　模型雕塑班　國語班
九龍旺角彌敦道593至601號廖創興銀行大廈五樓　電話：K-八五八四四○四　K-八五九三六四（全校空氣調節）
暑期速成班　九龍旺角彌敦道607號新興大廈三樓

秋水雁翎

諸葛青雲著　丹青圖

第五章：瑤台五鳳

「是！」

「也毋須再留活口！」

「是！」

連續兩聲恭應聲中，也正明與那斌的劍法，也立即一變地，轉守爲攻。

令人怪異的是，他們那劍法，表面上看來，有點慢騰騰似地，但實際上卻是慢得恰到好處地，剛好將對方那快得不可思議的劍法封住。

這也就是說，他們那種劍法，好像是「瑤台五鳳」所使的「分光劍法」的剋星。

而且，怪異的還不止此，他們那種劍法，與其說是劍法，倒不如說是刀法，還來得恰當一些。

因爲，只要是內行人，都可看得出來，他們的劍法中，刀法的招式多於劍法的招式，嚴格說來，就是一套將那根本無匹的刀法，以長劍施展出來而已。

既已受制於招式上，自然使得朱家鳳與白敏芝二人，相形見絀地，立即被迫而改取守勢。功力高于朱家鳳，而其對手卻比朱家鳳的對手較弱的白敏芝，能勉強撐持，但朱家鳳卻已是左支右絀的岌岌可危狀態。

這情形，使得白敏芝揚聲大喝道：「二妹，快打發那小子，去支援大姊……」

不錯！呂雪鴻的對手祝青山，係天涯老怪門下，不會那稀奇異的「劍」法，因而，目前這三組中，也只有呂雪鴻最輕鬆，不但輕鬆，而且還佔了壓倒式的優勢，在她那「分光劍法」與「搶體神功」配合攻勢之下，將祝青山迫得手忙腳亂地連連後退。

也因爲如此，白敏芝才揚聲提醒他。

但白敏芝話聲才落，那「和合雙妖」中的單嬌嬌，已飛身而出，一面揮劍加入戰圈，一面扭頭向祝青山嬌笑道：

「祝兄弟，你退下休息一下，咱們兩個打一個，總不太好意思吧！」祝青山巴不得有此一說，恭應一聲，飛身縱出戰圈之外。

單嬌嬌的劍法，雖然並非呂雪鴻的敵手，但她是成名的老魔，功力深厚，又是以生力軍對呂雪鴻那久戰之身，因而居然很輕鬆地，將呂雪鴻截住，並「格格」地媚笑道：「小乖乖，這車輪戰法，妳吃得消麼？」

這片刻之間的戰法，算得上是瞬息萬變。

這時，以朱家鳳爲首的三位姑娘，都已處于絕對的劣勢之下了。

靜立一旁，指揮若定的包羅明，綺目一掃之下，忽然揚聲說道：「三位姑娘聽好，目前，優劣之勢已分，我要派人劫取胡公子了。」

緊接着，扭頭一聲沉喝：「万俠，使者，速將胡公子請過來！」

「是！」

万俠劍，已飛身向守着胡天賜的小鶯小燕二人撲去。小鶯小燕二人，自然是同聲嬌叱着，揮劍相迎。

但以她們兩人的功力，又豈是万俠劍的敵手，因而交手不到三招，已被迫得險象環生。

鬥場中正拼搏激烈，忽然有人騎着驢子進來亂鬧。

也就當此同時，傳來一陣「得得」蹄聲，並有人促聲說道：「借光，借光，諸位快閃開，啊！不好了，我的驢子發瘋了，救命呀……」

他們這打鬥之處，正是小村落旁的官道上，不來，深更半夜，又是大雪紛飛中，官道上是不會有行人來往的，但出人意料之外的是，正當緊要關頭，卻偏有人騎着驢子趕了來，而且，來得那麼偷沒聲息，如非那騎驢人自己出聲招呼，現場中那麼多正邪高手，竟沒一人察覺出來。

儘管是因爲現場中，這空前激烈的拚鬥，吸引了全體在場的注意力，但卻不能不使他們各自心中暗道一聲慚愧。（四九）

神探雙雄

司馬軍

明令免職以免起疑

「倘若我肯加入他們的組織，我應該怎樣做？」李韋遜問道。其實那時他已決心冒一次險，他想，替一個秘密的國際組織做事，必定緊張刺激。而且即非長期性，將來也可以申請到東南亞國家任何的地區，依然是當差，相信絕不致發生任何的困難，但是他先要瞭解詳細的情形。

「一切卻由我代辦，只要你親自到總部去通知副警務處長，便可以離去。」約翰遜回答道。

「那有這麼容易的事？」李韋遜想到有點兒奇怪，他繼續問道：「難道我不須要呈遞一份辭職的函件？」

「你是不須要辭職的，」約翰遜反而哈哈大笑起來。李韋遜更莫名其妙了。

「警務處要把你開除！」約翰遜突然把面孔一板，對李韋遜說。

「爲甚麼？」李韋遜聽了卻無動於中，一點兒也不驚奇。他想，約翰遜是奉命告訴他關於他參加那組織的詳細情形，相信絕不會開他的玩笑。

「從來你是適當的人選，副警務處沒有選錯了人。」約翰遜說道。「我祇開除你，但是你卻不表示意見，也不感驚奇。開除你的目的，完全是爲了你將來工作的便利，以使其他的人，不會懷疑你和警察總部的關係。倘若你加入他們的組織，我將以一個藉口，寫一個報告。」

「那對於我的將來職業的前途，有沒有影響呢？」李韋遜到底是一名警隊的人，最重要的事，以他的眼光來看，仍是他的前途。

那一天，李韋遜在約翰遜的房間裏，花了足兩個鐘頭的時間。他走出來的時候，巳是換班的時間了，他走進他的辦公室，坐下來，把那推在檯上的宗卷，往前一推。坐在辦公室角落的梁翻譯，向他投了一陣好奇的眼光，但是那姓梁的翻譯，卻不敢追問他是爲了甚麼事。

李韋遜祇在兩天內便把必須辦的事，一一辦好。警務處副處長也見過了，令他感到意外的，就是副警務處長鄭重提，向他提醒說，必須要保守秘密。

那已經是十個月以前的事了。李韋遜在過去的十個月來，學會了很多特工的技巧，他也曾飛往曼谷，再轉星馬，然後方在新加坡購機票飛往澳洲雪梨，返港時也是選擇這途徑，分地段而購票，不致留下對方可以調查的行蹤。以後，李韋遜不論到任何地區，均須採取分段購機票的辦法，而且必須要分別向各航空公司購買機票，以免留下了一道可資查察的行蹤。（十）

阿福自記

阿福

七二、做個好鄰居的榜樣

我對愛愛B說：「二百二十五？」

愛愛B說要付一個月或兩個月押租，租金要付上期之類，孰知適得其反，愛愛B是十分輕描淡寫的口吻：「阿福，我同你又唔係唔識得，過去總算做過同事，駛也咁緊張？你祇要說是『要』，作進來慢慢算租金未遲……。」

話，說得漂亮，我阿福最喜歡聽「漂亮的話」，最喜歡與「做事漂亮」的人交往，你漂亮則我爽快，你論盡則我痛痒，有其必然性。愛愛B這樣一講，我便說：「相見好，同居難，希望我搬過來不要發生什麼牙齒碰到舌頭的不愉快之事。」

「阿福，你放心，我會儘量使你愉快。」

「房東有使房客愉快的義務麼？」

「遠親不如近鄰，你搬過來住，和我比鄰而居，是朝夕相見之人，我使你愉快，你才會使我愉快，愉快的情緒應該是房東房客的感情交流，而非……」

「是，我們可以成爲一個好鄰居。」愛愛B講話得頗圓滑。

「鄰居好，不在親戚好朋友好之下。」

「這倒是真的，可惜香港地方的鄰居不是這樣……」

「阿福，有溫情，我們可以做個香港『好鄰居』的榜樣……」

「不會爲了一點小事斤斤計較，就好不了。朋友如此，鄰居一樣，人與人太過計較，」愛愛B說：「阿福，你在『凱歌』任職時，和多多親熱，和比比B親熱，對我不是十分瞭解，我租我的房子住在一起便知，我是個十分好相與的人！」

我說：「好相與就好，不會嘮嘮嘛嘛？」

「一不嘮嘮嘛嘛，二不嘰哩咕嚕，三不架架叨叨，我做人一向是三不主義，你不要看我是女人呀，我有多少男人脾氣，爽爽快快」，愛愛B說。

「還叫作女中丈夫？」

「太過誇獎了。」

「還叫作巾幗鬚眉。」

「別捧得我太高。」

愛愛B，我爲與找房子碰到你這樣好的房東……」

「阿福，可知我也十分歡迎你來做房客。」

「爲了什麼。」

「我一個單身女人，差不多不認識的人來租房子，不放心呀。」

「對我放心。」

「放心之至。」

「我是可以信得過的房客。」

「你幾時搬來，給個日子給我。」

三姊妹

探病

到了那家醫院，她走到詢問處，問一個如此這般的女人住在甚麼病房。那人把眼一翻說：「她叫甚麼名字？幾歲？甚麼地方人？甚麼時候進院的？」

她除了能說出她二姊的名字，其他的都不知道。「醫院同名同姓的人很多，我們怎能知道你要找的人住在那裡。」

「不過，」她說：「她得了個怪病，是全身青青黑黑的。」

「是她！」那人說：「這個我就知了。醫院裡的人都說，她是這裡有史以來得到這種病症第一人。」

「這樣說，」她心裡更加吃驚：「她的病情嚴重嗎？」

「也許，你還能見她最後一面。」那人一邊說，一邊在翻檔案：「她住在四樓左面的大房。」

她立即依照指示路徑上樓去。入到那間大房，祇見裡面幾個姑娘忙碌地進進出出。她拉着一個問：「請問，一個叫華加寶的病人在那裡？」

「你是她甚麼人？」那姑娘沒有答她的話，反過來先問她。

「我是她的妹妹，」她現在……？」

「醫生，」那姑娘突然高聲的叫：「華加寶有家人來了！」（九）

李世民

南宮搏

攻洛陽

五路軍馬，自然以李世民一路爲中心，他的軍隊自陝關循大路直撲洛陽。

這五路兵，都有力獲得進展，洛陽的王世充，一開始就準備着打防守戰的，他放棄外圍城市，將兵力集中洛陽，計劃於李世民疲時，在洛陽城外打殲滅戰。

洛陽是名城，城高池寬，李世民的大軍將洛陽包圍了，但是，接連着的攻城戰，都歸於失敗。

李世民明白頓兵堅城之下的危險，於是，他建立自己的糧食補給系統和切斷洛陽的糧道，他要困死王世充。

這也不是容易的事，洛陽兵多，而且，有一支是精銳部隊，他們爲了糧食而出圍，每次，唐軍都受到損失。

將軍郭孝恪向秦王李世民建議，在一處地方放棄包圍，但在稍遠處伏兵，誘擊出城取糧的鄭軍，經過了四次之後，使得王世充不敢派人出外取糧。

李世民在洛陽城外掘了許多壕溝，縱橫交錯，同時以遊騎封鎖道路，他又建了二十多個營壘，表明了此時，長安方面，派了鮮收領出師攻洛，七千人，增援李世民。

城外的唐軍在初到之時，氣勢雖盛，但並不穩定，倘若王世充於那時發兵出戰，背城借一，勝負未可知，但是，在經過一個半月的對峙之後，唐軍在洛陽城外，也已穩定下來，一支進攻的軍隊，有了可守的據點。

李世民決心把一仗打到底，不採取退兵再來的打算，他說服了父親，派來監軍的大臣蕭瑀，同時，大唐秦王於武德三年的七月，派人四出準備寒衣，而且，自關中運來的兩萬棉衣，製的棉衣，於九月中之前就到了前方，在附近四個城中進行，就地……

這是洋洋大觀的後勤補給系統，到冬天，唐軍必退，王世充，比先以爲探騎使他得知唐軍不會在冬天退卻，於是，王世充不能不作堅的打算了。

匪賊等襲擊之物不斷自河東，南陸一齊運來前線，漁關方面，派了三千兵，爲之保護交通線，李世民本軍，則有一萬人在道路上，維護交通。

於是，洛陽城內的悍將單雄信以一萬人出擊，這一仗，唐兵受到了損失。不過，單雄信發現唐軍的外圍佈置周密，不敢再進，在戰地得勝後就退回城內，當夜，他又以五千人出戰，擊敗了兩小隊唐軍，迎着唐將秦叔寶（秦瓊）一軍來援，單雄信又退兵了。（九八）

成熟之前

劉以鬯

當他們見面時，溫麗麗問：「有甚麼事嗎？」

彷彿演戲似的，巧珍未開口，先流淚。她用手帕掩住嘴鼻，哭得十分傷心。這種動作，使溫麗麗感到極大的詫異。溫麗麗追問一句：

「究竟甚麼事？」

巧珍一邊用手帕拭乾淚眼；一邊竭力控制着自己，然後抽抽噎噎說了這麼兩句：「我……我做了一件對不起你的事情；不過，這不是我的錯！」

溫麗麗益感困惑，眼睛睜大似銅鈴。

「巧珍，」她問，「你究竟做了甚麼事情？」

巧珍剛開口，沒有將話講出，又哭了起來。溫麗麗任憑她哭，完全摸不着頭腦。

在這種情形下，溫麗麗祇好等巧珍用自己的力量去遏止內心的激動。當她不再流淚時，巧珍說：

「那天晚上，與你們在夜總會消夜時，湯美約我第二天見面。」

「他約你第二天見面？」溫麗麗顯然對這樣的發展感到意外。

巧珍點點頭，用微抖的語調說：

「這就是我對不起你的事情！」

溫麗麗聽了這樣的事實後，不願分辨誰是誰非，卻想知道湯美爲甚麼要這樣做。

「他爲甚麼約你見面？」她問。

巧珍低着頭，彷彿站在犯人欄中的罪犯似的，用很低很低的語調答：

「遊車河。」

「就是遊車河？」溫麗麗問。

不知怎麼一來，巧珍又哭了起來，邊哭邊說：「他帶我到一家酒店的餐廳去吃東西，要我喝酒，我不喝。結果——」

茶杯裏的迷藥

「怎麼樣？」溫麗麗問。

「我……我醉倒了。」

「這是怎麼一回事？」

「起先，我也不知道；後來才知道湯美曾經在我的茶杯裏放了一些迷藥。」

聽了這樣的話，溫麗麗的臉色變得非常難看：

「當你醒來時，他……他在身上佔了便宜？」

巧珍點點頭之後，「哇」的放聲大哭，彷彿受了甚麼巨大的委屈似的。依照巧珍的想法：這樣就可以贏得溫麗麗對她的同情了。殊不知溫麗麗竟在這個時候歇斯底里地嚷了起來：

「你怎可以做出這種事情？」

巧珍心一沉，悲哀的情緒登時消失。（一〇〇）

每日完故事

唔清唔楚做情人的姊夫

秀夫

吳宵楚下班回家，窗外的葉小芝向他笑臉相迎，他有點受寵若驚。葉小芝還跟在他的身後，在房門外說：「吳先生，我可以進去坐一會嗎？」

這個要求使得吳宵楚一陣手忙腳亂。因爲他是個獨身漢，房裡有例是亂七八糟的，沒有準備，如何迎接這樣一位嬌客？他一面把椅子上的髒衣服拋過另一邊，同時不住口的說：「葉小姐，那裡的話，你肯進來是我最大光榮。」

「我是無事不登三寶殿的，」葉小芝才坐下來，「有件事情想請你幫忙，可是又不知應不應該說……」

「葉小姐，你有話儘說，我是赴湯蹈火，在所不辭。」

「那末，」葉小芝沉吟了一下說：「我想向你借——」

「借什麼？」

「借——千塊。」

「怎麼？把你嚇着了吧。早知你這樣，我不該開口。」

「不，不，我絕不是這個意思，」吳宵楚忙不迭解釋：「不瞞你說，我手邊沒有這筆錢，過幾天發薪，我……」

「過幾天，」葉小芝噓聲說：「我等不得。我是今晚要的。」

這可把吳宵楚難住了。

「好，我大姐對你印象好，祇要你開口，她一定借的。」

吳宵楚沉吟着，葉小芝又說：「他……」

他約好，今晚她先出去一會，到十點鐘才回來。吳宵楚稍踟躕，葉小芝已經有些衝動，胡裡胡塗的顧其自然「發展」了。事情剛完事，葉小芝突然提出一個條件，他再三懇求。他唔唔的出借錢的事。時候不早，他提做了。

「我就是剛才跟你說過嘛，還口氣還未下，他沒有錢，你又何必跟他借錢。」「葉小姐，你的姐姐大芝不是很有錢的嗎？既是小姐，何不先跟他想個辦法。」

他急得像熱鍋上螞蟻，這是葉小芝第一次要他幫忙，他怎能推托？人急智生，倒想起一個人，是他的朋友「救命」錢。

余錢，要他無論如何都把錢拿到手，因爲那房門卻是虛掩，吳大芝今晚不知在床上看書。他進去，她又說手腳都不舒服，有話叫他進來，他祇得「推門而進」。她穿了很薄睡袍，躺在床上，他剛好一瞬間，不敢……

紙短情長

實哥如晤：

自接來示，冷眼旁觀，竟大姨所爲，頗多蛛絲馬跡，與君所度者不謀而合。念極，向大姨提歸計。不料彼曰：「汝母上大嶼山參與法事，半月始返，行前，將汝付托於我。欲歸，須侯汝母先返家。」我無計可施，而表兄似在大姨表兄內向，且不善辭令。彼此表兄妹，相見亦僅限於打招呼。有謂大姨能言善辯，口若懸河，而得子如此，其爲報應耶？大姨似向表兄相迫甚亟。午夜思故，我倆表兄妹，命途似出一轍，如今俱爲人魚肉，同病相憐，不禁對表兄寄以無限同情。事至此，已峯迴路轉，今後汝我共同應付之人，非阿母而爲大姨矣。

玉妹斂衽

黑潮

高雄

一九：球隊突遭襲擊

陶川與各隊友輪流作出批評，良才隊的隊長李柏，親自作處罰錄，他所作的批評，十分中肯，主要是指出他們快速有如，合作不足，走空檔未參合拍，這是一枝合作參時的隊伍不應該有的現象，最後，他向高其森告罪道：「高老師，我是班門弄斧，請多多原諒。」

高其森本來有點不高興，因爲良才的球隊是他一手訓練成的，但經過陶川的告罪和同學們作客，認爲這個學生還有點分寸。

陶川剛過晚餐招待，向各人告辭，良才學校各人送到出門，突然，一批身穿良才學校制服的學生衝進來，都是手持武器，向天祥書院球隊每一個球員進攻，刀棍交加，高其森對學生們大聲呼喝，怎料那些學生不停手，反爲一棍掃落他的腳踝，將他掃跌。

有人大聲喝道：「不許打我們的老師。」

陶川奪了一枝鐵尺，這時他已受了傷，但仍拚命掩護隊友們返回學校禮堂內。

良才的隊長李柏，仍勇衛向武器的重圍，大聲呼喝停手之外，并奪了一把鐵鎚，向他們攻擊。

手持武器的暴徒學生終於走了，陶川和所有球隊的球員都受傷了，其中傷得最重的是打後衛的黑汝俊傷得最重，左手折斷，頭部中一棍尺，此外各人身上不是中刀就是中鐵尺，倒臥在大禮堂。半小時之前，禮堂內是歡笑聲，現在，鮮血淋漓，傷者都倒在地上，低聲呻吟。

李柏的眼睛像噴出火道：「丟臉！那一班的寶貨如此丟我們學校的臉。」

高其森剛打完電話回來道：「現在什麼都是第二，救傷第一，馬上就有救傷車來了，總之這件事我們無限抱歉，一定秉公辦理。」

陶川道：「高老師，你認得那些學生嗎？」

陶川又問李柏道：「李兄，你也認得其中一個人或兩個人嗎？」

李柏道：「奇怪，我倒是不認得。」

陶川道：「這件事，也許有陰謀。」

實在大功是打左後衛的傷者，被割了一刀，鮮血披臉，了額，學生喝道：「難道這是我們天祥書院的同學打傷我們！」

陶川道：「不要衝動，少安毋躁，這件事由我來處理。」

出席，隊友們沒有再敢聲，李柏找了幾個男女同學來，先替他們用紅藥水塗了傷口，并洗抹臉上身上的鮮血。

撈影

四六、成個紮起

法蘭士雖然蠢惑，但係佢對我嘅心事的確唔錯。喺咁多男人之中，我爭實上有幾分鐘意佢。

我俾佢放落洗身缸，然後用佢對手，係我身上輕輕按摩，使我身上每一個毛孔，都覺得受用。

我俾佢捏得幾柔，不由自主咪埋雙眼，輕輕呻吟起嚟。點知佢重唔算數，跟住喺我上身敏感部份，來一個「輕攏慢撚抹復挑」，我開始感到我的鼻孔逐漸擴張，好似要「透一次大氣。」

但係佢唔俾我咁攪法：「阿萍，你同我鬆舒一啲，得唔得？」

「阿萍，呢的不過係前奏曲，好戲重喺後頭，你唔好咁快嚟唔舒服，你想點樣都得，我有話唔嚟的咩？」

話口未完，佢一隻手忽然由我胸前滑落一處地方，經過小腹，我成個人打個冷震，但又做咗個小動作，我立即好似觸電咁「扎」起！

癸亥政變

鐵嶺遺民

第五回：止戈亦何益　論功輕懋賞　權不資人

陸錦奉命又去了洛陽，見到吳佩孚把目前的形勢報告一遍，並說明曹錕的意見，祇要盧子嘉解散臧、楊部隊，一天烏雲就歸於烏有。

吳佩孚想一想，覺得曹錕的要求不算過份，當時就答應勸告盧永祥，馬上派出參謀長李濟臣去杭州，帶着自己親筆信去見盧永祥，請他解散臧、楊部隊。

李濟臣趕到杭州，見了盧永祥呈上吳佩孚函件，並約略將北方情形說了一遍。

盧永祥問道：「如果我不解散臧、楊部隊，子玉會不會打我。」

李濟臣說道：「這點大概是不會的，吳大帥對嘉帥尊敬備至，無論到了甚麼地步，都不會派兵同嘉帥作戰。」

盧永祥說道：「這就好了，老實講，直系那一羣好漢，除去子玉以外，沒有一個人在我心上，像齊撫萬，但真的動手，恐怕南京都會丟的。」

李濟臣勸道：「不過，兵凶戰危，能不打，還是不打爲妙，嘉帥還要三思。」

盧永祥說道：「不打仗就要解散臧、楊兩部了。」

李濟臣陪笑道：「假如臧、楊兩部與楊化昭兩部是嘉帥自己的部隊，就沒有人敢講這個話，但據我所知，這兩人實在同嘉帥沒有半點關係。」

盧永祥說道：「這當然是事實，但是……」

盧永祥擺手道：「你說與一半，缺事的方法可以變，作人的原則不能變，人之所以爲人，就在於有作人的道理，你回去可以問子玉，四川楊森被川軍其他將領打出四川，去武漢投奔子玉，當時四川方面如果要求子玉對楊森採取行動，子玉能不能接受。」

李濟臣苦笑搖搖頭，說道：「當然作不到。」

盧永祥說道：「這就對了，子玉是山東人，我也是山東人，我們山東人最喜歡說的一句口頭禪是秦瓊爲朋友，兩肋插刀，楊這件事，就算壞到不能再壞的地步，也不過丟掉了這個浙江軍務督辦，還不致於要我兩肋插刀吧！」

李濟臣說道：「這件事，嘉帥可再要多多考慮一下，實在犯不上爲了兩個不相干的人，賭一場輸贏未卜的博。」

盧永祥搖手說道：「老兄不要再向下說，盧某人生平說話說一句算一句，就算子玉到時也來打我，也不能使我改變了立場。」

李濟臣眼見話已說不下去了，問道：「嘉帥有沒有甚麼話要我帶給吳大帥呢？」

盧永祥說道：「你回去告訴子玉，他的厚意我十分感激，但是我不能出賣朋友，這樣作不但使我自己不能見人，也替整個山東人丟臉，官可以不作，人不能不作，我，也是這個辦法，你讓他多想一想，我說的對不對。」

李濟臣無話可答，回到洛陽將經過詳情報告吳佩孚。吳佩孚也祇有長嘆一聲，無法再攔阻直系攻浙，但是，也決定不參加攻浙行動，仍然保持中立。（四〇）

香港各電台播音及中文電視節目表

本報刊登節目，係依據各台來稿發表，倘有更動，概以該台臨時宣佈時爲準。

香港電台　今日下午四時：

（中文台波段：六四〇千赫，波長四百六十八公尺。超短波調頻：九十四兆赫。）

【四時】特寫節目「新五台山」。廿分，親親仁人「孽海殘梅」。【五時】交通情況報導，兒童節目「總統聯歡會」。卅分，時代曲。五十分，常識節目「曹植是曹操的第三子嗎？」五十五分，時事批評、市情報告。【六時】粵語新聞報告及特別報告。五分，空中問答。十五分，時代曲。卅分，人海情潮「斷不到的情絲」。【七時】粵語新聞簡報，晨民一週。十五分，青年出路介紹。卅分，時事實錄。【八時】亞洲及本港新聞報告。四十五分，民歌。五十八分，天氣報告。【九時】粵語新聞報，競猜每週最受歡迎歌曲揭曉節目。三十分，鐵達遜下「丟蛋包」。四十三分，漁民天氣預告。四十五分，轉播倫敦粵語新聞。【十時】世界勾奇。三十分，時代曲。四十五分，咬文嚼字。五十分，民爲先。【十一時】粵語新聞簡報，風花雪月集：麗的播故事之「失踪富豪」。三十分，時代曲。五十七分，天氣報告及漁民天氣預告，粵語新聞簡報。【十二時】廣播完畢。

明日播音節目：

【七時】粵語新聞簡報，漁民招募處有關消息報導。十三分，天氣報告。十五分，魂播論教粵語新聞及世界新聞報導。卅分，天氣報告及節目預告，食根問底。四十分，晨間市價報導。四十五分，時代曲選唱。五十六分，天氣報告，及漁民天氣預告。【八時】粵語新聞，教務處公衆關係科直接報導交通情況，香港海員特別報告，每日公衆活動報告及特別報告。十五分，「空中問答」。廿五分，特寫節目。五十八分，天氣報告。九時，中央市場蔬菜價格概況報導。十分，「燈塔下」。十八分，時代曲選唱。卅分，小訪員。

【十一時】空中小劇幕「鴛鴦」。四十五分，廣播劇，風虎雲龍集之「茶血奇情」。五十八分，天氣報告。

【十一時十五分】粵語新聞簡報，「嫦娥奔月」。【十二時】粵語新聞簡報，馬頭角本地及外來生牛及生豬價格報導，特寫節目。卅分，漁民天氣預告，不盡可信幾多回之「墮落的軌跡」。【一時】粵語新聞，特別報告。十三分，中西曲。二十八分，天氣報告。卅分，「時事實錄」。

麗的銀台　今日下午四時：

【四時】新聞簡報，股市行情報導。五分，金台節目報告。五十分，小說「相見不恨晚」。【五時】好少年「川端康成的作品」。十五分，兒童歌曲，金價報告。卅分，故事「迷離」。【六時】歐西流行歌曲點唱。卅分，小說「聽波蕩蕩」。【七時】小說「虎爪英魂」。卅分，時事實錄。【八時】新聞報導，天氣報告，節目報告。十分，談一事，說一智。卅分，聽衆樂園。四十五分，少年行「揚血」。【九時】小說「紫薇花」。卅分，粵曲「搶武妲」。十一時，自楊橋殉節。【十一時】新聞報導，天氣預測，漁民消息，明日節目預告。十五分，曲中情「檳榔樹下」。四十五分，時代曲。五十八分，粵語新聞簡報。【十二時】完播曲。

明日播音節目：

【七時】新聞簡報，國學講座，天氣報告。卅分，各位早晨。四十分，天氣預測，繼續各位早晨。【八時】新聞報告。十分，天氣預測，漁民天氣報告，繼續各位早晨。卅分，天氣預測，繼續各位早晨。九時，新聞簡報，天氣報告，繼續各位早晨。【十時】時代曲。卅分，股市行情報導，粵曲「梅花三弄之琴合別」（鳳凰女、林錦堂）。【十一時】新聞簡報，天氣報告，粵導東南西北各地天氣情況，爲你歌唱。卅分，股市行情報導。【十二時】新聞簡報，社團活動報導，祝壽節目。十五分，音樂的約會。【一時】新聞報告，港九時事，股行市情報導。

【二時】粵導東南西北各地天氣情況，時代曲，天氣報告，音樂調子。卅分，新歌賞心粵曲點唱節目。【三時】新聞簡報，股市行情報導，繼續粵曲點唱節目。

麗的金台　今日下午四時：

【四時】潮曲「洪承疇」，「夫妻上京」。【五時】潮語小說「綠劍」，金價報告。三十分，時代曲。卅分，社會服務，節目預告。四十五分，夫妻之間。【六時】新聞報導，十五分，時代曲。卅分，潮曲。【九時】歌曲「牛郎織女」。【八】新聞報導，天氣及節目報告。卅分，潮語戲劇化小說「火中蓮」。卅分，上海滑稽「阿福退工」。【十時】潮州歌曲「遊臥三龍」。卅分，潮州音樂。四十五分，潮語故事「五胡亂華」。【十一時】新聞報導，天氣預測，漁民消息，明日節目預告。十五分，潮州曲「藏書」。四十五分，潮劇音樂。【十二時】完播曲。

商業第一台　今日下午四時：

（第一台波段：六四〇千週，波長三百五十三公尺。）

【四時】天氣報告之「曲寄心聲」。【五時卅分】餘談話。【六時】新聞簡報，港九時事。十五分，美容講座。三分，小說「碧血芳魂」。【七時】新聞簡報。三分，雲絲領俱樂部「小劇場」。卅分，十八樓C座。【八時】新聞報告，天氣報告，時代曲。四十五分，綱之「亡命追蹤」。卅分，時代曲。【九時】新聞簡報，漁民天氣報告，歐西流行曲。港九時事。卅分，天氣報告，珍貴節目。【十時】新聞簡報，民間奇案之「牛夜飛頭」。卅分，小說「琴瑟怨」。【十一時】新聞簡報，天氣報告，時代曲。卅分，夜闌琴韻唱古今之「玉簪記」。五十九分，新聞簡報。【十二時】天氣報告，播音完畢。

【一時】粵語新聞，特別報告。十三分，中西曲。二十八分，天氣報告。卅分，「時事實錄」。【二時】無綫亦情寄之「傷春」。卅分，飄零芳草（少芳）。【三時】粵語新聞簡報，「祝君康健」。卅分，民間故事「中山冷燕」。五十八分，天氣報告。

明日播音節目：

【七時】新聞簡報，清晨雅趣。十分，座右銘。十五分，天氣報告，續播清晨雅趣，時代曲。四十五分，歐西音樂。卅分，天氣預測，時代曲。【八時】新聞報告。十分，天氣預測。十五分，成語新解。五十二分，時代曲。卅分，歐西曲，時代曲。【九時】新聞簡報，天氣報告，時代曲點唱。【十時】每日菜譜，繼續時代曲點唱（包括說書說婚及婦女雜談）。【十一時】新聞簡報，報道東南亞天氣情況，社會小說「愛與偶像」。卅分，倫理小說「紅綫的結合」。【十二時】新聞簡報，港九時事。卅分，奇情小說「梨花怨」。【一時】新聞報告，漁民天氣報告，時代名曲「楊貴妃」。卅分，歐西流行曲。【二時】倫理小說「現代壽昌」。卅分，時代曲。【三時】新聞簡報，粵語流行曲。卅分，歌唱小說「風雨斷腸花」。

商業第二台　今日下午四時：

（第二台波段：六四〇千週，波長四百二十九公尺。）

麗的中文電視

（下午）【二時】今日菜譜。十五分，粵語片「飄零雁」，張瑛主演。【七時】新聞摘要，節目簡報。五分，學以致用。【五時】小小樂園。卅分，大頭仔。【六時五十分】海底歷險記。【八時】新聞及天氣報告。卅分，長篇話劇。【九時】萬花筒。【七時】職業特工隊。【十時】國語片「人海奇女子」，陳葆珍、王豪主演。五十分，閉幕曲。【十一時四十五分】最後新聞及天氣報告。

無綫電視

翡翠台：【四時】弦韻寄心聲。卅分，新聞簡報。卅五分，兒童節目。【五時】粵語片「五雲台」，由于素秋、任劍輝、陳寶珠主演。【六時】「神藏義犬」片集。新聞及天氣報導。【七時】七彩「鳩尼傳」片集。卅分，七彩「神偷隱影」片集。【八時】歡樂今宵之夜。【十時十五分】最後新聞報導。卅五分，七彩「天涯飄泊」片集。【十二時四十五分】曲藝大全。【十二時十五分】完畢。

明珠台：【四時卅分】英語片「鐵翼亡魂」。【五時五十分】新聞簡報。【六時】卡通片。卅分，七彩「合家歡」片集。五十分，青年節目。【七時】新聞及天氣報導。卅分，七彩「獻迪卡遊記」。【九時廿五分】「歡樂人間」。【十時十五分】最後新聞報導。廿五分，足球大賽。【十一時十五分】播映完畢。

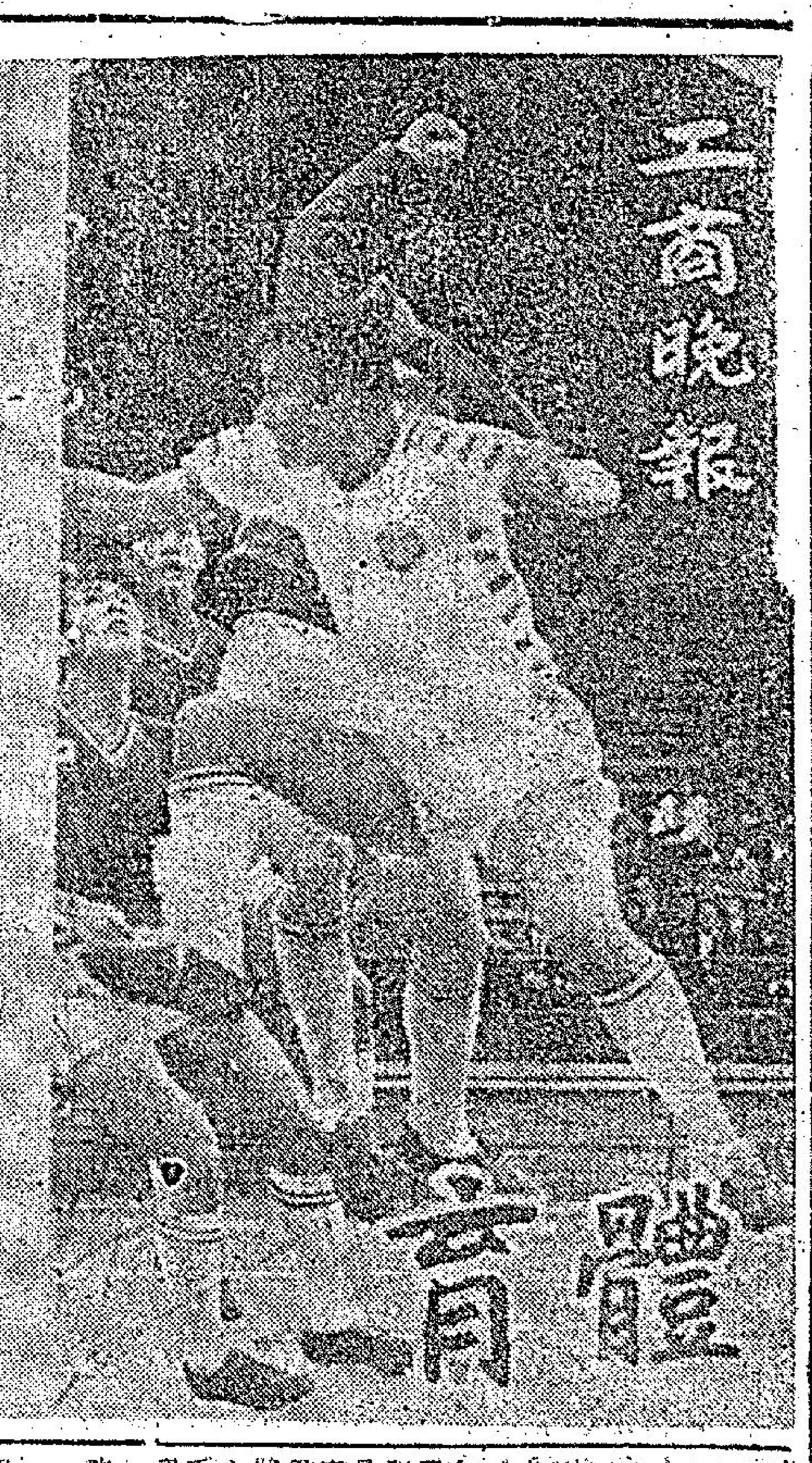

默盃賽結束港隊昨歸來
此次有好表現 爲多年來罕見
希望今後一年比一年更加進步

香港參加默迪卡盃賽的足球代表隊，昨午二時五十五分返抵本港，除了球証哥連士經於日前返港外，其餘職球員二十人，昨經全部返港。

他們返抵機場時因爲檢查需時，十分八分鐘才有一個人出來，全隊出閘形成散兵遊勇，有些向右邊出閘，有些向北邊出閘，接機親友及攝影記者爲之「灣起」，因此無法集合拍攝一張團體相。

港隊領隊張志威出閘後，他曾談港隊此次出賽經過。

馬來西亞球迷對香港、中國、日本，都特別重視。但對香港隊，初不大重視，但港隊首日打日本後，他們才刮目相看。香港隊用「一四二三」陣型打日本，這場波一開因越位而未得手，繼又被罰十二碼，好在朱柏和如有神助，方保不失，下半場頂力反敗爲勝。張志威說香港隊反敗爲勝日本、泰國以後，士氣旺盛，一在檳城對緬甸，上半場一比零領先，詎下半場大雨，連傷兩員主將，結果遂致失敗。對緬甸一役，大雨滂沱，發揮要求改進，未能發揮，招致大敗，對印度因爲傷兵多。不過，他認爲香港隊這次表現，當地人士及亞洲足協各國首腦都許爲多年來罕有的好表現，希望今後一年比一年更加進步。（江）

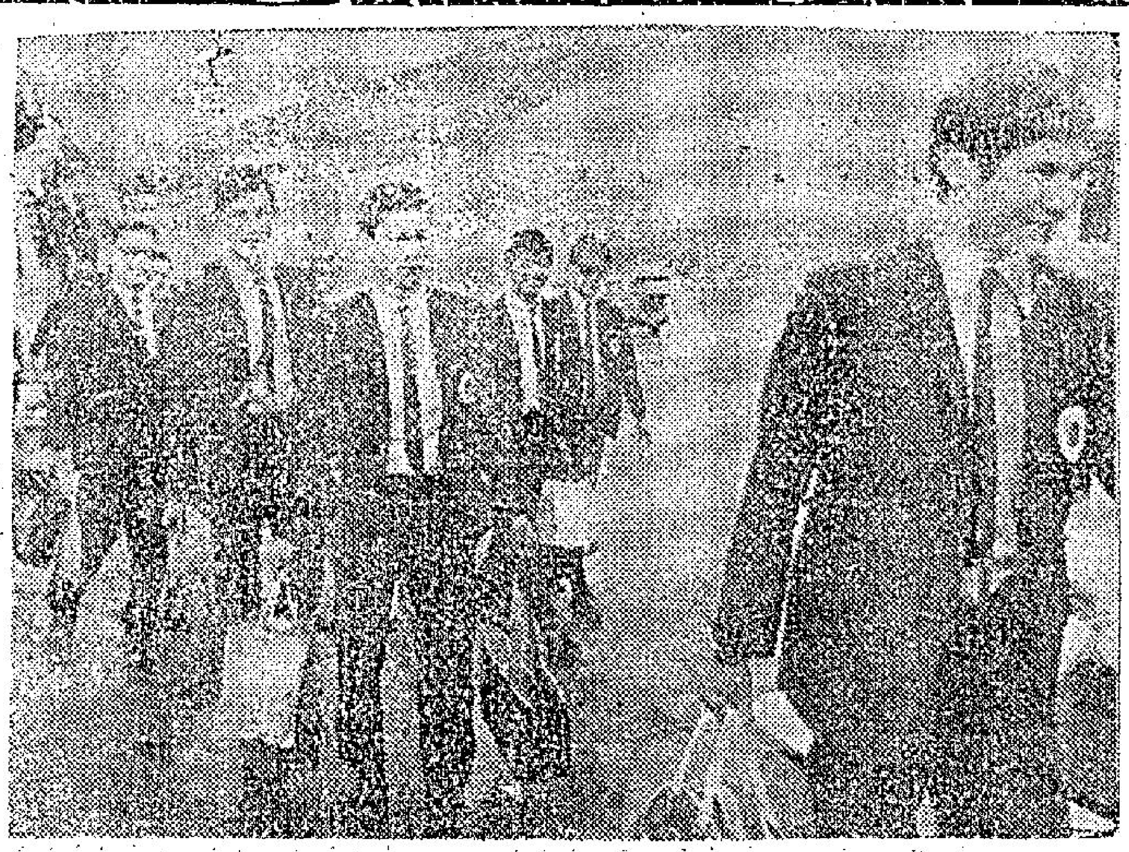
圖爲香港隊返抵機場時情形

籃球圈

青年籃球賽 三場好戲

青年籃球複式淘汰賽已進勝方決賽權爭奪戰，僅僅剩下一隊長勝軍，另有四隊則須在負方打出路，故在這項淘汰制的比賽，亦已開始進入高潮，三場比賽秩序如下：

下午六時四十五分，負方則愛對修青，七時四十五分，負方南青對青隊，八時四十五分，[illegible]，亦爲勝方決賽權的爭奪。

複式淘汰制，在勝方初敗的球隊，即流向負方，倘在負方再敗，則被淘汰出局。今次籃聯舉辦的青年籃球賽，有十三隊參加。開賽以來，已有六隊被淘汰，今夕負方的兩場比賽，亦有兩隊再被擯出局，故該兩場賽事，對參賽隊伍均有許勝不許敗的心理，青年軍球員是否因情緒緊張而致失水準？亦爲決勝重要關鍵，照各隊的平時演出而作衡量，則今晚負方和南友[illegible]的機會。

勝方決賽權爭奪戰，青年對遠東，排在今夕尾場，雙方球員均曾參加乙組聯賽，故雖屬年青，但已有豐富的作戰經驗，以近況而論，則青年較佳，尤其控自力勝南青的兩仗，雖然遭遇較強的對手，也仍能以絕對壓倒的優勢贏波，足見實力強勁，遠東的表現雖亦不俗，惜今仗的對手太強，而且此役爲勝方決賽權之爭，雙方亦決不稍懈，青年今仗料亦不致失水準，故其獲得勝方決賽權的機會[illegible]

七虎隊經過集訓缺點多已改善

【中央社特稿】中華七虎少年棒球隊，在國內的集訓已於十八日全部結束，今年少年棒球聯盟理事長謝國城說：孩子們過去的缺點，都已改善，實力也進步很多，未來的衛冕戰雖不敢說能必勝，但充滿無窮希望。

謝國城說：愈接近世界大賽，愈使人感覺到比賽，很多人以爲我國在太平洋區預賽時能以十二比零擊敗日本隊，無疑已在未來世界少棒賽中穩操勝券。可是參加世界大賽的其他七隊實力，尚無法知曉，我們不能作過份樂觀的預測。

他以去年世界大賽，我國學加拿大一仗爲例，當時我國金龍隊初到美國，對加隊實力沒有絲毫了解，加隊實力緊強，與我們鏖戰十二局後，才分勝負。我們以堅毅的體力獲得最後勝利，今年加隊經過一年長期訓練，實力自然不容忽視，所以我們對未來七虎所肩負的衛冕大賽，切不可寄以必勝的期望，就是們有機會獲得聯冠軍是比較適當的態度。

談到這次七虎隊在新竹短期集訓獲致的成果時，謝國城很穩重的表示，進步是有了一些，但這些無法用具體的程度表示出來，最大的收穫是很多的缺點已獲改善。赴日比賽時，日本棒球界人士曾批評七虎隊對左手投手投出的球，比賽不能發揮高打擊率，集訓時，他特別指示教練在這方面作重點訓練，並請很多著名左手投手、實際投球以訓練孩子對左手投球的適應，已收到相當滿意的效果，現在左手投手對七虎隊來說，已不具威脅。其次獲得改善的缺點是內野守備之敏捷性與機動性都有很大進步。

依照謝國城個人的看法，七虎隊已是一支訓練很完善的少年球隊了，他們基本上所具有的優點是：一、性能平均而且良好。二、耐力訓練比別隊球隊所收到的效果大。三、整隊十四人的個人實力，技術都很平均，教練隨時都有最佳陣容可供調度。

良好基礎，這次集訓後，他們的打擊率始終都保持四成的水準，全隊在守備上的默契，也比過去緊湊。

謝國城告訴記者，以七虎這樣水準的球隊參加比賽，應該是穩勝的機遇率大，失利的機遇率小，但影響勝敗的最大關鍵，却是孩子們的情緒，希望在他想了很多方法在賽前疏導他們的情緒，希望臨場不要緊張，拋棄那些心理上的負擔，以沉着、輕鬆的心情來應戰，孩子們會表現得更好一些。

記者請謝理事長評去年金龍隊與今年七虎隊的實力時，他很自信地說，七虎隊在作戰時比金龍隊要穩重得多，但兩隊各有優點，金龍隊員不僅體力好，技術平均，尤其是投手多，而且水準很平均。

謝國城說，七虎隊十九日就要到台北暫住兩天，他們將儘量減少應酬活動，以保持孩子們鎮定的能力及平靜的心情，他說孩子們在廿一日由國[illegible]

日本西宮駒保齡隊 今夕轉戰四海球場

〔本報訊〕日本西宮駒保齡球隊一行十五人，在川島上率領下，已於昨日抵港，即晚假上加山南華球場與本港的明德、雙六、寶源、老友、五一、美國搬運等六隊友賽，雙方演出精采，搏得不少掌聲，賽前保齡總會主席陳炎明致歡迎詞，賽後由陳夫人羅德貞主持頒獎。

客軍今日轉往九龍西洋保齡球場訪問，下午七時半，與該處的十四隊球隊作三局對抗賽。

參加萬壽盃籃賽 邀請僑胞組隊參加

〔台北十八日電〕中華全國籃球委員會爲慶祝總統蔣公華誕，定十月卅一日至十一月十日舉辦「萬壽杯」男女籃球錦標賽，將邀請日本、韓國、泰國、菲律賓、香港、星加坡、寮國、越南、馬來西亞等九個國家地區之華僑男女球隊參加。

全國籃委會表示：爲擴大辦理本屆總統杯籃球賽男女組冠軍，主辦單位表示，凡僑居海外各地華僑組織之男女球隊，均可報名參加，但須取得僑居地華僑體育團體或社團的同意證明文件。凡有意參加的球隊，應向中華全國籃球委員會報名，報名日期自九月十五日至十月十五日止。

新盲俠得名有淵源 馮紀光人情味甚濃

△籃球裁判會主辦本年度裁判員訓練班，定于今日假籃聯會會所開課，今次報名參加之學員有四十餘。據籃裁主席陳耀武稱：由於本屆學員參加之踴躍，可使將來不論學界或各社團主辦籃球賽，不愁執法之人，誠屬一個很好的現象。

△「蝦仔」郭錦洪，昨天很早便率領着南華一羣小將在加山場猛練，原來「蝦仔」是預備組之教練。據「蝦仔」稱：球場雖未正式開放，惟是南華各球員僅操一邊，一來可保持體力，二來亦可避免身體增肥，故每天不離作健身運動，免致發肥。「蝦仔」不愧爲人師表。

△警察副場昨日已正式開放，球員宜告正式試腳，「大寶勝」伍炎勝話，體力練操始終未有缺漏，惟是踢波十幾日，故昨日天練來最爲落力之一人，胸脚七注，使到在場邊觀看的統帥，也大讚佢第六預鋒，來屆必有佳作。亞勝則很謙話，盡我所能，決爲母隊全力爭取佳績，母隊之光榮，即是自己之光榮。

△有「新盲俠」之稱的梁金發，去年在東方教練亞基也大讚他有前途。但他現時尚未動筆簽那一隊，惟是他經常參加警察之集訓，効力警察隊底份很高，問題何日簽字而已。昨記者與之傾談及「新盲俠」綽號何來？渠答：因視力欠佳，若踢夜波，因球味大，見波便搶，前號指恒隊胥滿去名將，宜杰、故有這個綽號。渠亦希望將來自己的聲名能追上前輩，故準備加盟警察隊。

△「亞嘟」馮紀光，在球場踢得係英勇，球迷都幾乎知道，此君個性很剛直，而且還很有豐富的人情味，日前與隊友在[illegible]江請去[illegible]主任駱昌既師，以幫提拔深情，須他真是人情味濃厚的後生哥。（展）

星體育節籃球賽 中港獲準決賽權

〔星加坡十八日法新社電〕香港警察及中華民國榮工籃球隊今天分別擊敗對手而晉入星加坡邀請賽決賽週。榮工今天以九十六比七十四勝大馬，而在B組以首名出線，香港警察則以八十比六十三擊敗泰國而在B組列第二。另一組出綫的兩隊是星加坡、菲律賓或印尼。

四海保齡隊將回國訪問

四海保齡代表隊將於月底應邀回國訪問。圖右起：鮑景賢（總領隊）、梁大衛、馮華納、劉榮駒（領隊兼隊長）、李文燦、吳耀強。

實菲加足球隊經港赴澳

葡萄牙的實菲加足球隊，昨午經港赴澳門作賽。圖爲該隊抵達啟德機場後，全體職球員合照。有標誌所指者及右下角之圓形相頭爲該隊之名將「黑豹」尤西比奧。

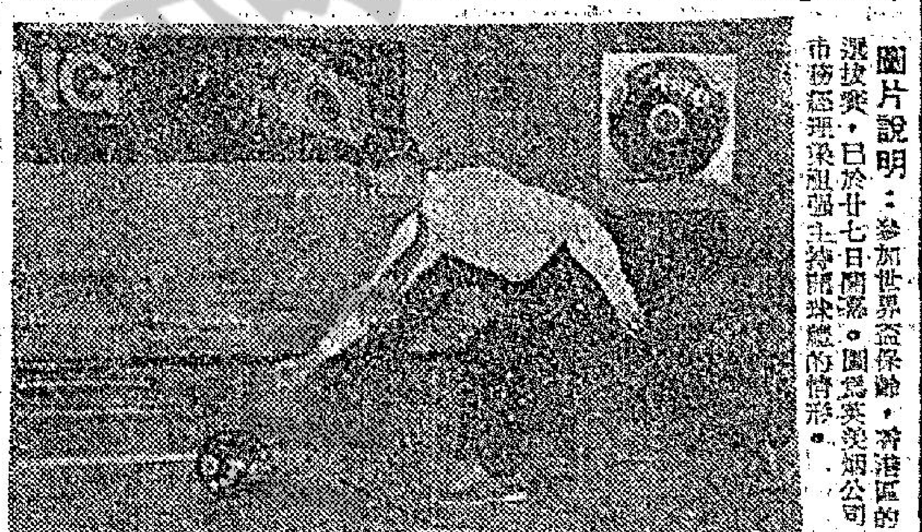
圖片說明：參加世界盃保齡，香港區的選拔賽，已於廿七日開幕。圖爲英美煙公司市務經理梁祖強主持開球禮的情形。

木盾七人賽全部賽程

聖約瑟、陸軍乙、電話甲、消防丙、東方甲、荃灣、中青、警察乙、星島甲、元朗乙、僑工、星島乙、九巴乙、元朗甲、九巴、保濟、公民、港會甲、陸軍甲、天鵝、港青、怡和乙、警察甲、消防乙、滬波、東昇甲、愉園乙、怡和丙、渣打、東昇乙、消防甲、電話乙、鐵行、港會乙、傑志、愉園甲、市政、夢雄、愉園丙、五一七、中電、南華乙、南華甲、商車、九巴甲、東方乙、怡和甲

冠軍

洋相集

小狗監工有功。

病人：唔使審我太太來了。

最合作的椅。

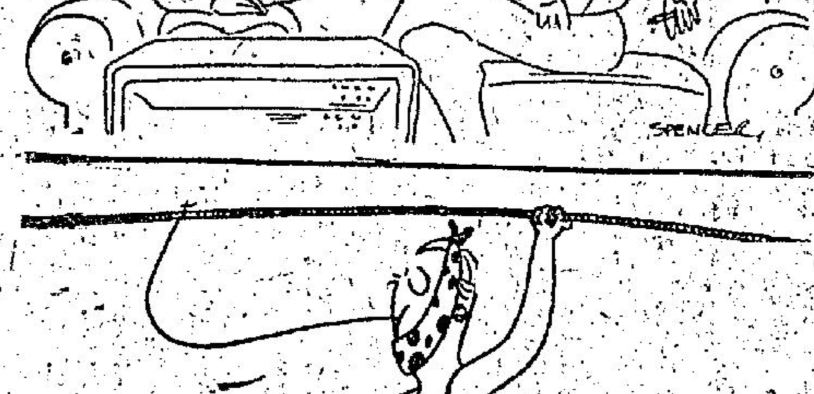
呢部電視電影唔算太舊，只有兩個演員死了。

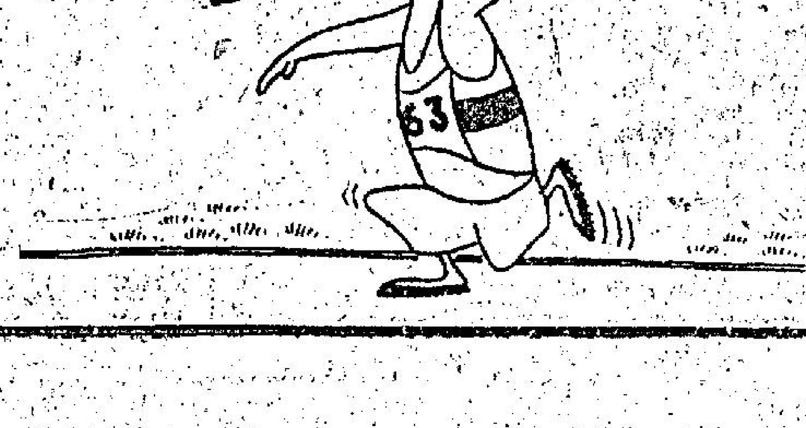

脫牙妙法

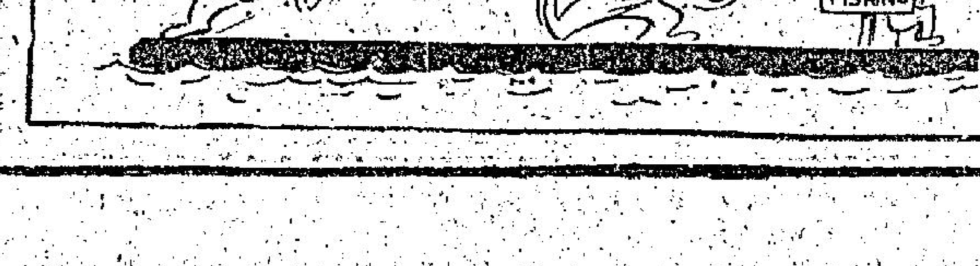

釣魚竿權充武器

等我想吓重有邊款鞋好

由上至下：一、你起下係唔係；二、請揭開佢我睇睇；三、慘呀，我認得係……四、係我地屋企最靚個幅床單。